



# 岩手大学 2015

OUTLINE of Iwate University



**岩手の“大地”と“ひと”と共に**

Together with Iwate and its people



## 目次 Contents

|   |    |  |    |
|---|----|--|----|
| 学年暦<br><b>Academic Calendar</b>   | 2  | 三陸復興推進機構<br><b>Organization for Revitalization of the Sanriku Region</b>                   | 34 |
| 学章・学生歌<br><b>University Emblem and Song</b>   | 3  | 国際連携室<br><b>International Liaison Center</b>   | 36 |
| 岩手大学の理念と教育・研究・社会貢献の目標<br><b>Iwate University's Vision and Goals in Terms of Education, Research, and Contributions to the Community</b>     | 4  | 平成26年度海外交流状況<br><b>International Exchange in 2014</b>                                      | 36 |
| 学長あいさつ<br><b>Message from the President</b>   | 5  | 外国の大学等との交流協定<br><b>Academic Cooperation between Universities/Faculties</b>                 | 37 |
| 沿革<br><b>History of Iwate University</b>  | 6  | 評価室<br><b>Office of Evaluation</b>   | 38 |
| 組織図<br><b>Organization Chart</b>  | 8  | 男女共同参画推進室<br><b>Office for Gender Equality</b>   | 38 |
| 役職員<br><b>Administrative Staff</b>  | 10 | 環境マネジメント推進室<br><b>Office of Environmental Management</b>                                   | 38 |
| 学部教育のしくみ<br><b>The Undergraduate System of Education</b>  | 12 | 安全衛生管理室<br><b>Office for Safety and Health Management</b>                                  | 39 |
| 人文社会科学部／人文社会科学研究科／附属施設<br><b>Faculty of Humanities and Social Sciences / Graduate School of Humanities and Social Sciences / Facilities</b> | 12 | 技術部<br><b>Technical Division</b>   | 39 |
| 教育学部／教育学研究科／附属施設<br><b>Faculty of Education / Graduate School of Education / Facilities</b>   | 14 | 福利厚生施設等<br><b>Facilities for Student Life</b>  | 40 |
| 工学部／工学研究科／附属施設<br><b>Faculty of Engineering / Graduate School of Engineering / Facilities</b>   | 17 | 学生の定員及び現員<br><b>Student Population Statics</b>   | 41 |
| 農学部／農学研究科／附属施設<br><b>Faculty of Agriculture / Graduate School of Agriculture / Facilities</b>   | 20 | 平成27年度入学者状況<br><b>Applicant and Entrant Statics in 2015</b>                                | 44 |
| 地域防災研究センター<br><b>Research Center for Regional Disaster Management</b>   | 25 | 卒業生・修了者<br><b>Number of Graduates</b>  | 46 |
| 平泉文化研究センター<br><b>Centre for Hiraizumi Studies</b>   | 25 | 奨学生<br><b>Students Receiving Scholarship</b>   | 46 |
| 三陸水産研究センター<br><b>Sanriku Fisheries Research Center</b>  | 25 | 平成26年度卒業生及び修了生の進路状況<br><b>Postgraduate Activities</b>                                      | 47 |
| 教育推進機構<br><b>Center for Teaching, Learning and Career Development (CTLCD)</b>   | 26 | 外国人留学生数(出身地域別)<br><b>Number of International Students (According to Geographical Area)</b> | 48 |
| 研究推進機構<br><b>Organization for Research Promotion</b>  | 27 | 教職員数<br><b>Administration and Teaching Staff Figures</b>                                   | 49 |
| 地域連携推進機構<br><b>Organization for Regional Cooperation</b>  | 28 | 平成27年度予算<br><b>Budget for 2015</b>   | 50 |
| 自治体との相互友好協力協定<br><b>Mutual Friendship and Cooperative Agreements with Municipalities</b>  | 29 | 平成26年度知的財産創出状況<br><b>Inventions and Patents in 2014</b>                                    | 50 |
| 企業等との相互友好協力協定<br><b>Agreements for Mutual Friendship and Cooperation with Business</b>  | 30 | 科学研究費助成事業採択状況<br><b>Grants for Scientific Research</b>                                     | 51 |
| 入試センター<br><b>Admissions Center</b>  | 31 | 平成26年度外部資金等受入状況<br><b>Funds from Other Sources in 2014</b>                                 | 51 |
| 教員養成支援センター<br><b>Teacher Training Promotion Center</b>  | 31 | 主な大型教育研究プロジェクト採択状況<br><b>Main Project</b>  | 52 |
| 情報基盤センター<br><b>Super-Computing and Information Sciences Center</b>  | 31 | 平成27年度公開講座<br><b>Open Lectures in 2015</b>   | 53 |
| 保健管理センター<br><b>Health Care Center</b>   | 32 | 土地及び建物<br><b>Land and Buildings</b>  | 54 |
| RI 総合実験センター<br><b>Radioisotope Research Center</b>  | 32 | 施設所在地及び電話番号<br><b>Address and Telephone Numbers</b>  | 55 |
| 図書館<br><b>University Library</b>  | 33 | 施設配置図<br><b>Campus Map</b>   | 56 |
|   |    | 位置図<br><b>Location Maps</b>  | 58 |
|   |    | 交通案内<br><b>Access to the University Offices</b>  | 59 |

## 学年暦 Academic Calendar

|                               |  |
|-------------------------------|--|
| 4月 1日<br><b>April 1</b>       | 学年開始、前期開始<br><b>Academic Year begins, 1st Semester begins.</b>       |
| 4月 7日<br><b>April 7</b>       | 入学式<br><b>Entrance Ceremony</b>                                      |
| 6月 1日<br><b>June 1</b>        | 開学記念日<br><b>University Foundation Day</b>                            |
| 8月 5日<br><b>August 5</b>      | 夏季休業(9月30日まで)<br><b>Summer Vacation begins. (until September 30)</b> |
| 9月 30日<br><b>September 30</b> | 前期終了<br><b>1st Semester ends.</b>                                    |
| 10月 1日<br><b>October 1</b>    | 後期開始<br><b>2nd Semester begins.</b>                                  |
| 12月 24日<br><b>December 24</b> | 冬季休業(1月7日まで)<br><b>Winter Vacation begins. (until January 7)</b>     |
| 3月 23日<br><b>March 23</b>     | 卒業式<br><b>Graduation Ceremony</b>                                    |
| 3月 24日<br><b>March 24</b>     | 春季休業(3月31日まで)<br><b>Spring Vacation begins. (until March 31)</b>     |
| 3月 31日<br><b>March 31</b>     | 後期終了、学年終了<br><b>2nd Semester ends, Academic Year ends.</b>           |



## 学章・学生歌

岩手大学の学章は、公募を行い、桐の花をモチーフにしたデザインが全学生の投票により第1席となり、昭和27年に制定されました。

また、開学記念行事の中で校歌の募集が昭和26年5月に実施され、審査の結果、学芸学部学生による作詞の「花ふゝみたる」が「校歌」よりは「学生歌」にふさわしいとされて入選し、学芸学部助教授による作曲で昭和28年に完成し、行事のたびに歌い継がれています。

学芸学部特設美術科教授  
藤原徳太郎デザイン

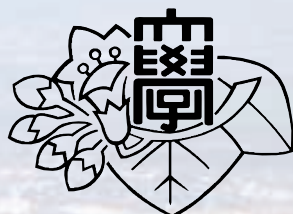

## University Emblem and Song

The Emblem of Iwate University was established in 1952. The general public was invited to offer design proposals for the university emblem and the current emblem with the paulownia flower was decided on by a student vote.

The university also invited the school community to propose school song lyrics in May 1951 as part of its anniversary celebration. Lyrics written by a liberal arts student were voted as the best, but they were deemed as more fitting for a "students' song" rather than the school song. Music for the lyrics was composed by an associate professor of the liberal arts department, and the "Song of Iwate University Students" was completed in 1953. Today the song is sung at every school event.

Designed by Tokutaro Fujiwara, Professor of the Special Faculty of Fine Arts, Department of Liberal Arts.

### 岩手大学学生歌

花ふゝみたる桐の葉を

作詞 平田 肇  
作曲 千葉 了道

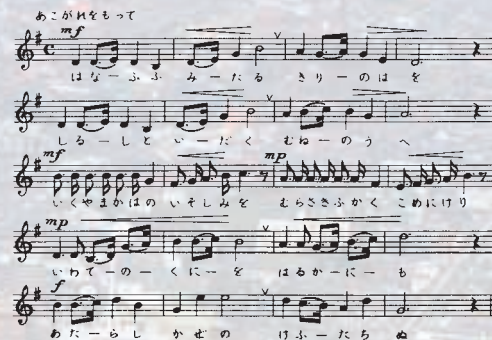

- |   |  |
|---|--|
| 1 花ふゝみたる 桐の葉を<br>しるしといたく むねのうへ<br>いくやまかはの いそしみを<br>紫ふかく こめにけり<br>岩手の国を はるかに<br>あたらし風の 今日立ちぬ | 2 北上中津 もろ川の<br>とはにひゞかふ せゝらぎに<br>真理は妙の 音をかなで<br>あこがれ清く あふれつゝ<br>みなかみに尋むる 若駒の<br>それにも似たる 心かな |
| 3 岩手の山の いただきの<br>雪にふれにし 雲なれば<br>寄りて流れよ わが方に<br>あゝ青春の 手舎の<br>空にみなぎる 光あり<br>誇りかにして 命あり        | 4 究めむみちの 遠けれど<br>かがよひいづる 明星に<br>ゆくては直に 描されたり<br>友よ希望の 眉あげて<br>上田の森に なりわたる<br>きけ大学の 鐘の音を    |

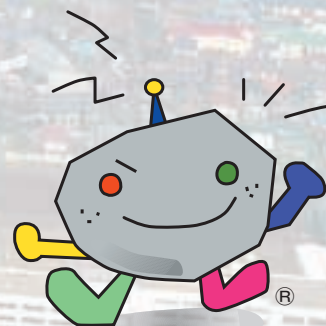

がんちゃん

GANCHAN

Iwate University Official Character

## 岩手大学の理念と教育・研究・社会貢献の目標

Iwate University's Vision and Goals in Terms of Education, Research, and Contributions to the Community

### 理念

岩手大学は、真理を探究する教育研究の場として、学術文化を創造しつつ、幅広く深い教養と高い専門性を備えた人材を育成することを目指すとともに、地域社会に開かれた大学として、その教育研究の成果をもとに地域社会の文化の向上と国際社会の発展に貢献することを目指す。

### 教育目標

岩手大学は、教養教育と専門教育の調和を基本として、次のような資質を兼ね備えた人材の育成を目指す。

- (1) 幅広く深い教養と総合的な判断力を合わせ持つ豊かな人間性
- (2) 基礎的な学問的素養に裏打ちされた専門的能力
- (3) 環境問題をはじめとする複合的な人類的諸課題に対する基礎的な理解力
- (4) 地域に対する理解とグローバル化に見合う国際理解力
- (5) 柔軟な課題探求能力と高い倫理性

### 研究目標

岩手大学は、基礎研究と応用研究の調和を基本として、これまで築いてきた学問的な伝統に基づく次のような取り組みにより、学術文化の創造を目指す。

- (1) 人類的諸課題を視野に入れた、人文・社会・自然の各分野にわたる基礎研究の推進
- (2) 国際水準を目指す先端的な専門研究の展開
- (3) 独創的で高度な学際的研究の展開
- (4) 地域社会との連携による新たな研究分野の創出

### 社会貢献目標

岩手大学は、教育研究の成果の社会的な還元を基本として、次のような取り組みを通じて地域社会の文化の向上と国際社会の発展のための貢献を目指す。

- (1) 地域社会における高等教育の享受のための機会の拡大と生涯学習に資する場や学術情報の提供
- (2) 地域社会のニーズに応える地域振興への参画
- (3) 地域社会と国際社会の文化的交流のための取り組み

### Vision

Iwate University strives to create an academic setting in which educators and researchers can seek truth. Our aim is to promote the development of talented men and women with extensive learning and expertise. The university has also opened its doors to the local community. Through its achievements in education and research, the university seeks to both enhance the local community and contribute to the development of the international community.

### Educational Goals

By maintaining a balance between general education and specialized education, Iwate University aims for a graduate to have :

- (1) A well-rounded character which exhibits an extensive education and overall decision-making ability.
- (2) Expertise supported by a fundamental academic education.
- (3) A basic understanding of the various issues that mankind faces, including environmental issues.
- (4) An understanding of both the local and the global community.
- (5) The drive to inquire about the unknown and possession of a strong sense of ethics.

### Research Goals

Building on our established academic traditions, we hope to create a setting for :

- (1) Basic research in the humanities, social sciences, and life sciences with a focus on issues that mankind faces.
- (2) Conducting internationally recognized, groundbreaking research.
- (3) Conducting original and advanced academic research.
- (4) Exploring new areas of research through collaboration with the local community.

### Goals of Community Outreach

By sharing research results, Iwate University seeks to enhance the local community and contribute to the development of the international community. In particular, the university will :

- (1) Provide scholarly information, facilitate lifelong learning, and increase opportunities for members of the local community to receive higher education.
- (2) Participate in development to meet the needs of the local community.
- (3) Provide opportunities for cultural exchange between members of the local and international communities.





## 学長あいさつ

Message from the President



地域を先導し、  
グローバルな視点を持つ大学へ

岩手大学長  
岩 渕 明

人口減少社会が到来し、少子高齢化やグローバル化の進展といった課題を抱える我が国において、国立大学には人材育成機能の強化やイノベーションの創出など、その果たすべき役割に大きな期待が寄せられています。岩手大学は、平成16年4月の国立大学法人化に際し「岩手の“大地”と“ひと”と共に」を校是に掲げ、地域活性化の中核的拠点として教育・研究・社会貢献活動を推進してきました。地方創生が叫ばれる今日、改めて本学の校是を再認識し、「4学部からなる中規模総合大学、全学部が上田地区に集まるワンキャンパス、復興活動に貢献してきている被災地の大学」という特徴を活かした機能強化を進め、地域において存在感を示せる大学でありたいと考えています。中でも、積極的な産学官連携活動により培われた「地域連携」は本学の強みであり、各方面からも高い評価を得ています。今後も本学のブランドである「地域連携」をベースに、産学官連携に加え、文化・芸術・スポーツも含め多様な分野において、地域を先導する大学を目指していきます。

また、東日本大震災においては、震災発生直後から様々な被災地支援活動を行ってきました。「三陸復興推進機構」を設置し、6つの部門と釜石サテライト、久慈、宮古、大船渡のエクステンションセンターの連携により、長期的な復興支援体制を強化し、現在も活動を続けています。ただ、震災から4年が経ち、今後大学としてどのように取り組んでいくのか長期的な展望を考える時期を迎えています。これまで取り組んできた活動を総括し、それを活かした教育・研究プログラムを構築し、新たな人材育成を行うことが必要であると考えます。このことは課題が顕在化している被災地のみならず、日本や世界で同様の課題を抱える地域のモデルとなり得るものであり、世界をリードするテーマでもあると言えます。本学は復興への取組経験を踏まえ、平成28年4月、これまで本学には無かった水産分野の教育研究体制構築を含め、4学部の改組を行い、新たな地域課題に対応する教育研究体制に変革します。その先には、大学院の改組も見据えています。また、「グローバル教育センター」と「教養教育センター」をこの4月に設置しました。学生はもとより教職員のグローバルな視点の一層の涵養と教養教育の充実を図ります。

私達は、復興支援の活動を通し、一つの問題に各学部の異なる専門分野の教員が取り組むことで、思わぬ最適解を探ることができることを経験してきました。学部で専門性を身につけた学生が、大学院において様々な専門分野の教員、学生と協働する、そのような学際的な教育・研究に取り組める場を作っていきたいと考えています。当然ですが、本学の取り組みや成果を地域に限定するのではなく世界に発信していく、あるいは世界の状況を地域に還元し展開するという「グローバル」な視点を持ち、あらゆる分野で改革を続け、大学のミッションを果たしていきたいと考えています。

## University leading local community with 'glocal' standpoint

President, Iwate University  
IWABUCHI, Akira

In the age of a depopulating society, Japan faces challenges such as the falling birth rate, aging population, and expanding globalization. To respond, national universities are increasingly expected to focus on the development of human resources and the facilitation of innovation.

Since the inauguration of Iwate University as an incorporated national university in April 2004, the university has adopted the slogan, "Together with Iwate and its people." Accordingly, it has engaged in education, research and social activities centered around local revitalization.

At a time when there is strong demand for local revitalization, we again recognize our slogan and seek to have a strong presence in the local community through enhancing Iwate University's distinctive structure. Not only is it a middle-sized university consisting of four faculties on one campus in the Ueda district, but it is also a growing presence in the disaster area through contributions for recovery and reconstruction efforts after the Great East Japan Earthquake.

What is particularly important is our "regional cooperation" fostered by strong alliances between industry, the university and government. It is a strength of the university which is highly appreciated by society. Based on this brand of "regional cooperation," besides our industry and government alliances, we aim to lead the local community in various fields, including culture, art and sport.

On the other hand, Iwate University has been conducting various activities to support the disaster area since soon after the Great East Japan Earthquake. We established the Organization for Revitalization of the Sanriku Region, which consists of six divisions which act in coordination with the Kamaishi Satellite Office and the Kuji, Miyako and Ofunato Extension Centers. The result has been an enhanced long-term structure for providing both recovery from disaster and local revitalization. Although activities continue to the present, now that four years have already passed since the earthquake, it is the time for us to consider our long-range vision.

Upon reflection, we find that our mission is to create new educational and research programs that will make use of our disaster leadership experiences to develop a new program for nurturing human resources. This approach will benefit not only the disaster area, where obvious challenges still exist, but will also be a model for other places in Japan or around the world with similar difficulties. In addition, it can be said that such a new educational approach emerging through disaster is a guiding theme for the world.

Accordingly, Iwate University will reform its educational and research structure in order to better respond to new regional challenges. In April 2016, the four faculties will be reorganized, and a new program for Iwate University, education and research in the science of fisheries, will be established. After reorganizing undergraduate programs, we hope to reform the graduate programs as well.

Furthermore, the university established the Global Education Center and the General Education Center in April 2015. These centers aim to foster global perspectives in students and faculty members and strengthen general education at the university.

During disaster recovery support, faculty members with various specialties from different departments or faculties have worked on one problem together. An unexpected benefit of this experience has been the realization of the optimum solution to support the disaster area. We seek to offer students who obtain expertise in the undergraduate program an opportunity to tackle interdisciplinary education and research in cooperation with professors in various research fields at the graduate level.

To fulfill our mission, Iwate University will transmit its approach and achievements to the world, as well as to the local community, while continuing to implement reforms in every field from a "glocal" standpoint, benefitting the local through global considerations.

# 沿革

## History of Iwate University

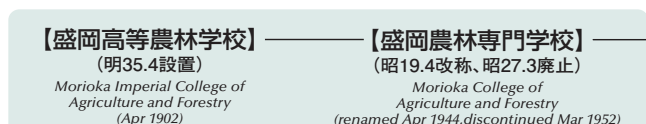
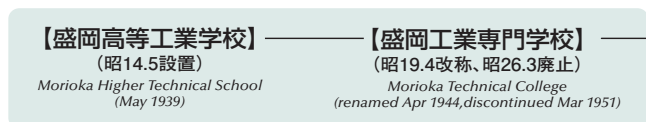
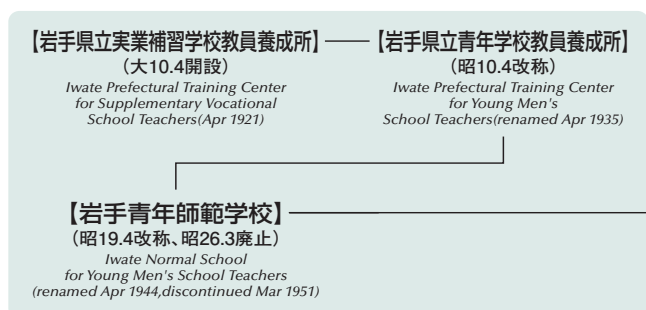
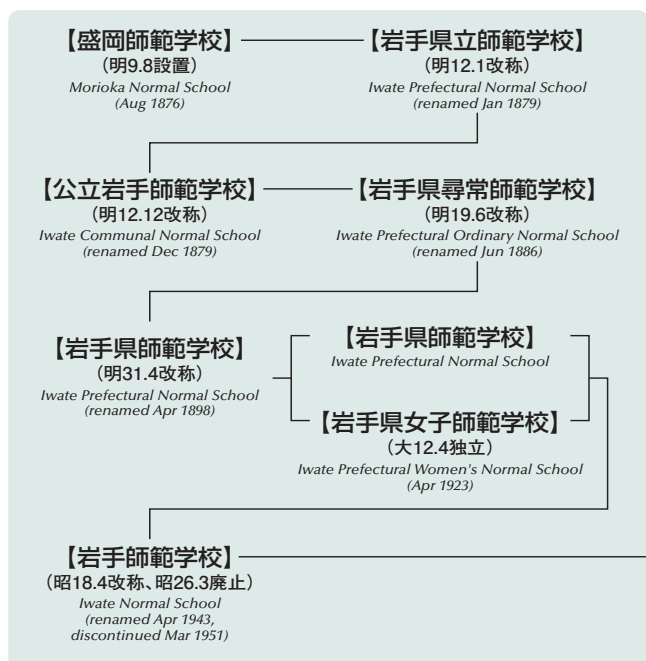

## 岩手大学

(昭24.5設置)  
Iwate University (May 1949)  
(under the new educational system)

## 岩手大学 国立大学法人 岩手大学

(平16.4設置)  
Iwate University (Apr 2004)  
(Incorporated National university)





## 沿革 History of Iwate University

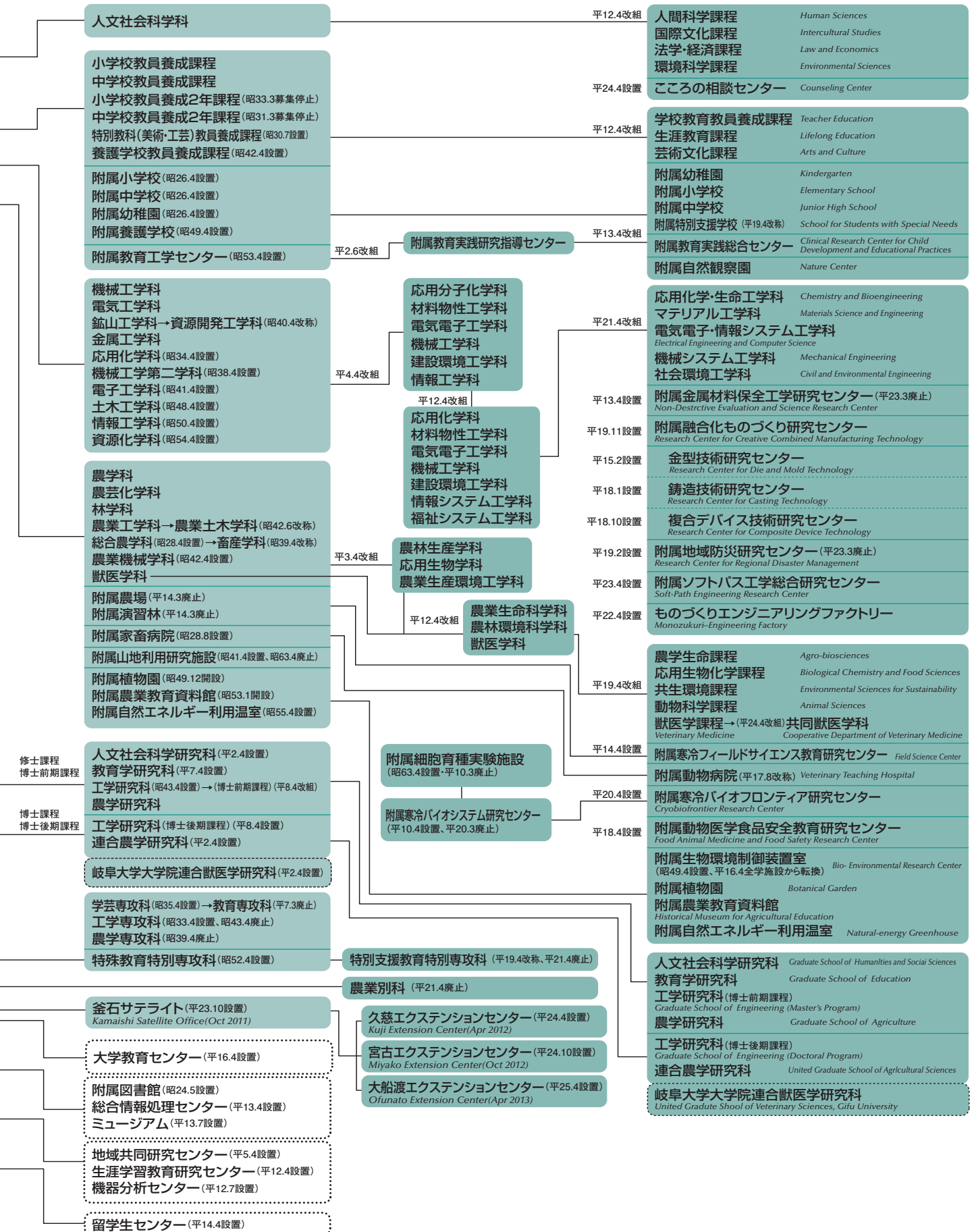



# 組織図

## Organization Chart

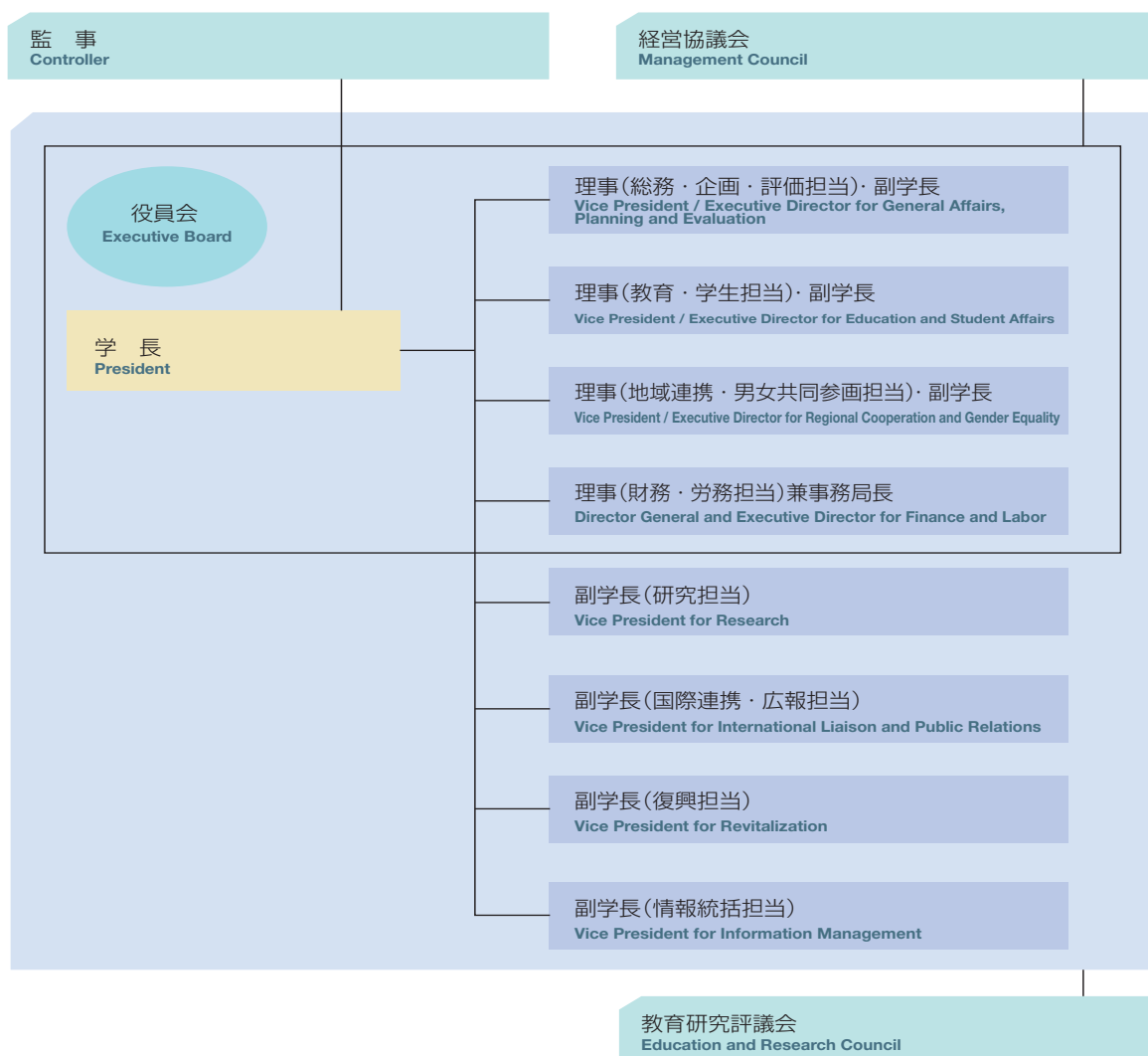

### 教員所属組織「学系」

### Teaching Staff Organization "Academic Group"

|               |  |
|---------------|--|
| 人文科学系         | Academic Group of Humanities                         |
| 社会科学系         | Academic Group of Social Sciences                    |
| 教育学系          | Academic Group of Educational Sciences               |
| 芸術・スポーツ学系     | Academic Group of Arts and Sports                    |
| 物質機能・エネルギー科学系 | Academic Group of Material and Energy Sciences       |
| システム理工学系      | Academic Group of System Science and Technology      |
| 環境科学系         | Academic Group of Environmental Sciences             |
| 基礎自然科学系       | Academic Group of Fundamental Sciences               |
| 応用生命科学系       | Academic Group of Applied Life Sciences              |
| 動物医科学系        | Academic Group of Animal and Veterinary Sciences     |
| 全学施設系         | Academic Group of Interdisciplinary Facility Members |





## 組織図

### Organization Chart

|  |  |
|--|--|
| 人文社会科学部<br>Faculty of Humanities and Social Sciences   | こころの相談センター<br>Counseling Center  |
| 教育学部<br>Faculty of Education   | 附属教育実践総合センター<br>Clinical Research Center for Child Development and Education Practices |
|  | 附属自然観察園<br>Nature Center   |
|  | 附属幼稚園<br>Kindergarten  |
|  | 附属小学校<br>Elementary School   |
|  | 附属中学校<br>Junior High School  |
|  | 附属特別支援学校<br>School for Students with Special Needs                                     |
| 工学部<br>Faculty of Engineering  | 附属融合化ものづくり研究センター<br>Research Center for Creative Combined Manufacturing Technology     |
|  | 金型技術研究センター<br>Research Center for Die and Mold Technology                              |
|  | 鋳造技術研究センター<br>Research Center for Casting Technology                                   |
|  | 複合デバイス技術研究センター<br>Research Center for Composite Device Technology                      |
|  | 附属ソフトバス工学総合研究センター<br>Soft-Path Engineering Research Center                             |
|  | ものづくりエンジニアリングファクトリー<br>Monozukuri-Engineering Factory                                  |
| 農学部<br>Faculty of Agriculture  | 附属寒冷フィールドサイエンス教育研究センター<br>Field Science Center   |
|  | 附属動物病院<br>Veterinary Teaching Hospital   |
|  | 附属寒冷バイオフィロンティア研究センター<br>Cryobiofrontier Research Center                                |
|  | 附属動物医学食品安全教育研究センター<br>Food Animal Medicine and Food Safety Research Center             |
|  | 附属生物環境制御装置室<br>Bio-Environment Research Center   |
|  | 附属植物園<br>Botanical Garden  |
|  | 附属農業教育資料館<br>Historical Museum for Agricultural Education                              |
|  | 附属自然エネルギー利用温室<br>Natural-energy Greenhouse   |
| 人文社会科学研究科〔修士課程〕<br>Graduate School of Humanities and Social Sciences [Master's Program]                    |  |
| 教育学研究科〔修士課程〕<br>Graduate School of Education [Master's Program]  |  |
| 工学研究科〔博士課程(前期・後期)〕<br>Graduate School of Engineering [Master's Program / Doctoral Program]                 |  |
| 農学研究科〔修士課程〕<br>Graduate School of Agriculture [Master's Program]   |  |
| 連合農学研究科〔博士課程〕<br>United Graduate School of Agricultural Sciences [Doctoral Program]                        |  |
| 岐阜大学大学院連合獣医学研究科〔博士課程〕<br>United Graduate School of Veterinary Sciences, Gifu University [Doctoral Program] |  |
| 地域防災研究センター<br>Research Center for Regional Disaster Management   |  |
| 平泉文化研究センター<br>Centre for Hiraizumi Studies   |  |
| 三陸水産研究センター<br>Sanriku Fisheries Research Center  |  |
| 教育推進機構<br>Center for Teaching, Learning and Career Development (CTLCD)                                     |  |
| 研究推進機構<br>Organization for Research Promotion  |  |
| 地域連携推進機構<br>Organization for Regional Cooperation  |  |
| 入試センター<br>Admissions Center  |  |
| 教員養成支援センター<br>Teacher Training Promotion Center  |  |
| 情報基盤センター<br>Super-Computing and Information Sciences Center  |  |
| 保健管理センター<br>Health Care Center   |  |
| RI総合実験センター<br>Radioisotope Research Center   |  |
| 図書館<br>University Library  |  |
| 三陸復興推進機構<br>Organization for Revitalization of the Sanriku Region  | 釜石サテライト<br>Kamaishi Satellite Office   |
|  | 久慈エクステンションセンター<br>Kuji Extension Center  |
|  | 宮古エクステンションセンター<br>Miyako Extension Center  |
|  | 大船渡エクステンションセンター<br>Ofunato Extension Center  |
| 国際連携室<br>International Liaison Center  |  |
| 事務局<br>Administration Bureau   | 総務企画部<br>General Administration and Planning Department                                |
|  | 研究交流部<br>Research and Development Cooperation Department                               |
|  | 財務部<br>Finance Department  |
|  | 学務部(学生センター)<br>Student Services Department   |
| 技術部<br>Technical Division  | 工学系技術部<br>Technical Office for Engineering   |
|  | 農学系技術部<br>Technical Office for Agriculture   |
|  | 情報技術部<br>Technical Office for Information and Communication Technology                 |

# 役職員

## Administrative Staff

平成27年5月1日現在 (As of May 1, 2015)

| 役員・副学長                          | Board Members / Vice President   |
|---------------------------------|--|
| 学長<br>岩 淵 明                     | President<br>IWABUCHI, Akira   |
| 理事(総務・企画・評価担当)・副学長<br>小 川 智     | Vice President/Executive Director for General Affairs, Planning and Evaluation<br>OGAWA, Satoshi   |
| 理事(教育・学生担当)・副学長<br>丸 山 仁        | Vice President/Executive Director for Education and Student Affairs<br>MARUYAMA, Hitoshi           |
| 理事(地域連携・男女共同参画担当)・副学長<br>菅 原 悦子 | Vice President/Executive Director for Regional Cooperation and Gender Equality<br>SUGAWARA, Etsuko |
| 理事(財務・労務担当)兼事務局長<br>尾 藤 広 幸     | Director General and Executive Director for Finance and Labor<br>BITO, Hiroyuki                    |
| 副学長(研究担当)<br>吉 川 信 幸            | Vice President for Research<br>YOSHIKAWA, Nobuyuki   |
| 副学長(国際連携・広報担当)<br>上 村 松 生       | Vice President for International Liaison and Public Relations<br>UEMURA, Matsuo                    |
| 副学長(復興担当)<br>八 代 仁              | Vice President for Revitalization<br>YASHIRO, Hitoshi  |
| 副学長(情報統括担当)<br>喜 多 一 美          | Vice President for Information Management<br>KITA, Kazumi  |

| 経営協議会委員                         | Management Council   |
|---------------------------------|--|
| 元中央大学文学部特任教授<br>雨 宮 忠           | Former Specially Appointed Professor, Faculty of Letters, Chuo University<br>AMEMIYA, Tadashi      |
| 岩手県漁業協同組合連合会代表理事会長<br>大 井 誠 治   | President, Iwate Prefectural Federation of Fisheries Co-operative Associations<br>OOI, Seiji       |
| (株)IBC岩手放送代表取締役社長<br>鎌 田 英 樹    | President, Iwate Broadcasting Co.,Ltd<br>KAMATA, Hideki  |
| (株)長島製作所代表取締役社長<br>新 宮 由紀子      | President, Nagashima Manufacturing Co.,Ltd<br>SHINGUU, Yukiko                                      |
| (株)岩手銀行代表取締役会長<br>高 橋 真 裕       | Chairman, The Bank of Iwate,LTD<br>TAKAHASHI, Masahiro   |
| 岩手県副知事<br>千 葉 茂 樹               | Vice-governor, Iwate Prefecture<br>CHIBA, Shigeki  |
| 学長<br>岩 淵 明                     | President<br>IWABUCHI, Akira   |
| 理事(総務・企画・評価担当)・副学長<br>小 川 智     | Vice President/Executive Director for General Affairs, Planning and Evaluation<br>OGAWA, Satoshi   |
| 理事(教育・学生担当)・副学長<br>丸 山 仁        | Vice President/Executive Director for Education and Student Affairs<br>MARUYAMA, Hitoshi           |
| 理事(地域連携・男女共同参画担当)・副学長<br>菅 原 悦子 | Vice President/Executive Director for Regional Cooperation and Gender Equality<br>SUGAWARA, Etsuko |
| 理事(財務・労務担当)兼事務局長<br>尾 藤 広 幸     | Director General and Executive Director for Finance and Labor<br>BITO, Hiroyuki                    |

| 教育研究評議会評議員                      | Education and Research Council   |
|---------------------------------|--|
| 学長<br>岩 淵 明                     | President<br>IWABUCHI, Akira   |
| 理事(総務・企画・評価担当)・副学長<br>小 川 智     | Vice President/Executive Director for General Affairs, Planning and Evaluation<br>OGAWA, Satoshi   |
| 理事(教育・学生担当)・副学長<br>丸 山 仁        | Vice President/Executive Director for Education and Student Affairs<br>MARUYAMA, Hitoshi           |
| 理事(地域連携・男女共同参画担当)・副学長<br>菅 原 悦子 | Vice President/Executive Director for Regional Cooperation and Gender Equality<br>SUGAWARA, Etsuko |
| 理事(財務・労務担当)兼事務局長<br>尾 藤 広 幸     | Director General and Executive Director for Finance and Labor<br>BITO, Hiroyuki                    |
| 副学長(研究担当)<br>吉 川 信 幸            | Vice President for Research<br>YOSHIKAWA, Nobuyuki   |
| 副学長(国際連携・広報担当)<br>上 村 松 生       | Vice President for International Liaison and Public Relations<br>UEMURA, Matsuo                    |
| 副学長(復興担当)<br>八 代 仁              | Vice President for Revitalization<br>YASHIRO, Hitoshi  |
| 副学長(情報統括担当)<br>喜 多 一 美          | Vice President for Information Management<br>KITA, Kazumi  |
| 人文社会科学部部長<br>横 山 英 信            | Dean, Faculty of Humanities and Social Sciences<br>YOKOYAMA, Hidenobu                              |
| 教育学部部長<br>新 妻 二 男               | Dean, Faculty of Education<br>NIITSUMA, Tsugio   |
| 工学部部長<br>船 崎 健 一                | Dean, Faculty of Engineering<br>FUNAZAKI, Kenichi  |
| 農学部部長<br>高 畑 義 人                | Dean, Faculty of Agriculture<br>TAKAHATA, Yoshihito  |
| 連合農学研究科長<br>比屋根 哲               | Dean, United Graduate School of Agricultural Sciences<br>HIYANE, Akira                             |
| 人文社会科学部教授<br>開 龍 美              | Professor, Faculty of Humanities and Social Sciences<br>HIRAKI, Tatsumi                            |
| 人文社会科学部教授<br>家 井 美千子            | Professor, Faculty of Humanities and Social Sciences<br>IEI, Michiko                               |
| 人文社会科学部教授<br>高 橋 宏 一            | Professor, Faculty of Humanities and Social Sciences<br>TAKAHASHI, Koichi                          |
| 教育学部教授<br>遠 藤 孝 夫               | Professor, Faculty of Education<br>ENDO, Takao   |
| 教育学部教授<br>長 澤 由喜子               | Professor, Faculty of Education<br>NAGASAWA, Yukiko  |
| 教育学部教授<br>今 野 日出晴               | Professor, Faculty of Education<br>KONNO, Hideharu   |
| 工学部教授<br>藤 代 博 之                | Professor, Faculty of Engineering<br>FUJISHIRO, Hiroyuki   |
| 工学部教授<br>吉 澤 正 人                | Professor, Faculty of Engineering<br>YOSHIZAWA, Masahito   |
| 工学部教授<br>海 田 輝 之                | Professor, Faculty of Engineering<br>UMITA, Teruyuki   |
| 農学部教授<br>武 田 純 一                | Professor, Faculty of Agriculture<br>TAKEDA, Junichi   |
| 農学部教授<br>佐 野 宏 明                | Professor, Faculty of Agriculture<br>SANO, Hiroaki   |
| 農学部教授<br>佐 藤 繁                  | Professor, Faculty of Agriculture<br>SATO, Shigeru   |





## 役職員

### Administrative Staff

平成27年5月1日現在 (As of May 1, 2015)

| 人文社会科学部             | Faculty of Humanities and Social Sciences         |
|---------------------|---|
| 学部長<br>横山 英 信       | Dean<br>YOKOYAMA, Hidenobu                        |
| こころの相談センター長<br>山口 浩 | Director, Counseling Center<br>YAMAGUCHI, Hiroshi |

| 教育学部                     | Faculty of Education   |
|--------------------------|--|
| 学部長<br>新妻 二 男            | Dean<br>NIITSUMA, Tsugio   |
| 附属教育実践総合センター長<br>宇佐美 公 生 | Director, Clinical Research Center for Child Development and Education Practices<br>USAMI, Kosei |
| 附属自然観察園長<br>金澤 俊 成       | Director, Nature Garden<br>KANAZAWA, Toshinari   |
| 附属幼稚園長<br>阿部 裕 之         | Principal, Kindergarten<br>ABE, Hiroyuki   |
| 附属小学校長<br>山崎 浩 二         | Principal, Elementary School<br>YAMAZAKI, Koji   |
| 附属中学校長<br>田代 高 章         | Principal, Junior High School<br>TASHIRO, Takaaki  |
| 附属特別支援学校長<br>名古屋 恒 彦     | Principal, School for Special Support<br>NAGOYA, Tsunehiko                                       |

| 工学部                            | Faculty of Engineering  |
|--------------------------------|---|
| 学部長<br>船崎 健 一                  | Dean<br>FUNAZAKI, Kenichi   |
| 附属融合化ものづくり研究センター長<br>平塚 貞 人    | Director, Research Center for Creative Combined Manufacturing Technology<br>HIRATSUKA, Sadato |
| 金型技術研究センター長<br>廣瀬 宏 一          | Director, Research Center for Die and Mold Technology<br>HIROSE, Koichi                       |
| 鋳造技術研究センター長<br>平塚 貞 人          | Director, Research Center for Casting Technology<br>HIRATSUKA, Sadato                         |
| 複合デバイス技術研究センター長<br>長田 洋        | Director, Research Center for Composite Device Technology<br>OSADA, Hiroshi                   |
| 附属ソフトパス工学総合研究センター長<br>吉本 則 之   | Director, Soft-Path Engineering Research Center<br>YOSHIMOTO, Noriyuki                        |
| ものづくりエンジニアリングファクトリー長<br>水野 雅 裕 | Director, Monozukuri-Engineering Factory<br>MIZUNO, Masahiro                                  |

| 農学部                                   | Faculty of Agriculture   |
|---------------------------------------|--|
| 学部長<br>高畑 義 人                         | Dean<br>TAKAHATA, Yoshihito  |
| 附属寒冷フィールドサイエンス<br>教育研究センター長<br>澤口 勇 雄 | Director, Field Science Center<br>SAWAGUCHI, Isao                                |
| 附属動物病院長<br>佐藤 れえ子                     | Director, Veterinary Teaching Hospital<br>SATO, Reeko                            |
| 附属寒冷バイオフロント研究センター長<br>伊藤 菊 一          | Director, Cryobiofrontier Research Center<br>ITO, Kikukatsu                      |
| 附属動物医学食品安全教育研究センター長<br>鎌田 洋 一         | Director, Food Animal Medicine and Food Safety Research Center<br>KAMATA, Yoichi |
| 附属植物園長<br>吉川 信 幸                      | Director, Botanical Garden<br>YOSHIKAWA, Nobuyuki                                |
| 附属農業教育資料館長<br>佐藤 れえ子                  | Director, Historical Museum for Agricultural Education<br>SATO, Reeko            |

| 大学院                  | Graduate School   |
|----------------------|---|
| 人文社会科学研究科長<br>横山 英 信 | Dean, Graduate School of Humanities and Social Sciences<br>YOKOYAMA, Hidenobu |
| 教育学研究科長<br>新妻 二 男    | Dean, Graduate School of Education<br>NIITSUMA, Tsugio                        |
| 工学研究科長<br>船崎 健 一     | Dean, Graduate School of Engineering<br>FUNAZAKI, Kenichi                     |
| 農学研究科長<br>高畑 義 人     | Dean, Graduate School of Agriculture<br>TAKAHATA, Yoshihito                   |
| 連合農学研究科長<br>比屋根 哲    | Dean, United Graduate School of Agricultural Sciences<br>HIYANE, Akira        |

## 学系長 Director, Academic Group

| 学系長                     | Director, Academic Group                            |
|-------------------------|---|
| 人文科学系<br>宇佐美 公 生        | Humanities<br>USAMI, Kousei                         |
| 社会科学系<br>井上 博 夫         | Social Sciences<br>INOUE, Hiroo                     |
| 教育学系<br>塚野 弘 明          | Educational Sciences<br>TSUKANO, Hiroaki            |
| 芸術・スポーツ学系<br>栗林 徹       | Arts and Sports<br>KURIBAYASHI, Toru                |
| 物質機能・エネルギー科学系<br>吉澤 正 人 | Material and Energy Sciences<br>YOSHIZAWA, Masahito |
| システム理工学系<br>安倍 正 人      | System Science and Technology<br>ABE, Masato        |

| 地域防災研究センター     | Research Center for Regional Disaster Management |
|----------------|--|
| センター長<br>南 正 昭 | Director<br>MINAMI, Masaaki                      |

| 平泉文化研究センター     | Centre for Hiraizumi Studies |
|----------------|------------------------------|
| センター長<br>藪 敏 裕 | Director<br>YABU, Toshihiro  |

| 三陸水産研究センター      | Sanriku Fisheries Research Center |
|-----------------|-----------------------------------|
| センター長<br>田中 教 幸 | Director<br>TANAKA, Noriyuki      |

| 教育推進機構      | Center for Teaching, Learning and Career Development |
|-------------|--|
| 機構長<br>丸山 仁 | Director<br>MARUYAMA, Hitoshi                        |

| 研究推進機構        | Organization for Research Promotion |
|---------------|-------------------------------------|
| 機構長<br>吉川 信 幸 | Director<br>YOSHIKAWA, Nobuyuki     |

| 地域連携推進機構      | Organization for Regional Cooperation |
|---------------|---------------------------------------|
| 機構長<br>菅原 悦 子 | Director<br>SUGAWARA, Etsuko          |

| 入試センター        | Admissions Center             |
|---------------|-------------------------------|
| センター長<br>丸山 仁 | Director<br>MARUYAMA, Hitoshi |

| 教員養成支援センター      | Teacher Training Promotion Center |
|-----------------|-----------------------------------|
| センター長<br>名越 利 幸 | Director<br>NAGOSHI, Toshiyuki    |

| 情報基盤センター        | Super-Computing and Information Sciences Center |
|-----------------|---|
| センター長<br>安倍 正 人 | Director<br>ABE, Masato                         |

| 保健管理センター        | Health Care Center            |
|-----------------|-------------------------------|
| センター長<br>立身 政 信 | Director<br>TATSUMI, Masanobu |

| RI総合実験センター      | Radioisotope Research Center |
|-----------------|------------------------------|
| センター長<br>喜多 一 美 | Director<br>KITA, Kazumi     |

| 図書館          | University Library       |
|--------------|--------------------------|
| 館長<br>喜多 一 美 | Director<br>KITA, Kazumi |

| 三陸復興推進機構    | Organization for Revitalization of the Sanriku Region |
|-------------|---|
| 機構長<br>八代 仁 | Director<br>YASHIRO, Hitoshi                          |

| 国際連携室        | International Liaison Center |
|--------------|------------------------------|
| 室長<br>上村 松 生 | Director<br>UEMURA, Matsuo   |

| 事務局              | Administration Bureau  |
|------------------|--|
| 総務企画部長<br>花島 信   | Director, General Administration and Planning Department<br>HANASHIMA, Shin      |
| 研究交流部長<br>渡邊 博 善 | Director, Research and Development Cooperation Department<br>WATANABE, Hiroyoshi |
| 財務部長<br>久保田 学    | Director, Finance Department<br>KUBOTA, Manabu                                   |
| 学務部長<br>八田 弘     | Director, Student Services Department<br>HATTA, Hiromu                           |

| 技術部              | Technical Division              |
|------------------|---------------------------------|
| 総括技術部長<br>吉川 信 幸 | Director<br>YOSHIKAWA, Nobuyuki |

| 学系長               | Director, Academic Group                                |
|-------------------|---|
| 環境科学系<br>海田 輝 之   | Environmental Sciences<br>UMITA, Teruyuki               |
| 基礎自然科学系<br>花見 仁 史 | Fundamental Sciences<br>HANAMI, Hitoshi                 |
| 応用生命科学系<br>木村 賢 一 | Applied Life Sciences<br>KIMURA, Kenichi                |
| 動物医科学系<br>山本 欣 郎  | Animal and Veterinary Sciences<br>YAMAMOTO, Yoshio      |
| 全学施設系<br>対馬 正 秋   | Interdisciplinary Facility Members<br>TSUSHIMA, Masaaki |

## 学部教育のしくみ

The Undergraduate System of Education



## 人文社会科学部／人文社会科学研究科／附属施設

Faculty of Humanities and Social Sciences / Graduate School of Humanities and Social Sciences / Facilities



### ■人文社会科学部 Faculty of Humanities and Social Sciences

文系・理系といった区分にとらわれず、自然科学との密接な関連のもとに人文社会の諸科学を総合的に教育研究するという全国的にもユニークな学部です。専門性と総合性を調和的に発展させるために4課程からなる個性的な教育研究システムを編成し、現代社会の諸問題や地域の課題に的確にこたえ得る人材を育成します。

The Faculty of Humanities and Social Sciences is unique for Japan in that it conducts comprehensive education and research in various liberal arts subjects irrespective of the division between science and non-science courses. We have an individualized education and research system consisting of four departments. Our goal is to develop a balance of specialized and general studies in order to educate students who can properly cope with various social and local problems.

| 課 程 Departments               | コ ー ス Course                                     |
|-------------------------------|--|
| 人間科学課程 Human Sciences         | 人間情報科学 Studies in Human and Information Science  |
|                               | 行動科学 Studies in Behavioral Science               |
| 国際文化課程 Intercultural Studies  | 文化システム Studies in Cultural Systems               |
|                               | アジア文化 Studies in Asian Cultures                  |
|                               | 欧米言語文化 Studies in Western Languages and Cultures |
| 法学・経済課程 Law and Economics     | 法 学 Studies in Law                               |
|                               | 経 済 Studies in Economics                         |
| 環境科学課程 Environmental Sciences | 環境科学 Studies in Environmental Sciences           |





人文社会科学部／人文社会科学研究科／附属施設  
Faculty of Humanities and Social Sciences / Graduate School of Humanities and Social Sciences / Facilities

■人文社会科学研究科（修士課程） Graduate School of Humanities and Social Sciences (Master's Program)



学部の理念を継承しつつ、より高度な専門的・学際的・総合的な学問研究を通して、総合的視野と高度の専門的判断力を持ち、変貌する現代社会や地域社会の課題解決に貢献し得る人材の育成を目的としています。また、現代社会におけるリカレント教育の重視にもこたえ得るような昼夜開講制を採用して、社会人にも門戸を開いています。

The Graduate School of Humanities and Social Sciences provides specialized, interdisciplinary, and comprehensive academic study and research. Our goal is to educate students who have a comprehensive outlook, have highly expert decision-making abilities, and can find solutions to various problems facing modern society or the local community. We offer courses during both daytime and evening to accommodate working adults in order to meet modern society's need for continuing education.

| 専 攻 Majors                                   | 研究教育領域 Study Education Domains         |
|--|--|
| 人間科学専攻 Human Sciences                        | 臨床心理学 Clinical Psychology              |
|  | 行動科学 Behavioral Sciences               |
|  | 人間情報科学 Human and Information Sciences  |
| 国際文化学専攻 Intercultural Studies                | 文化システム論 Cultural Systems               |
|  | 東アジア文化論 East Asian Cultures            |
|  | 欧米言語文化論 Western Languages and Cultures |
| 社会・環境システム専攻 Social and Environmental Systems | 法学 Law                                 |
|  | 経済 Economics                           |
|  | 環境科学 Environmental Sciences            |
|  | 地域政策 Regional Policy                   |

■こころの相談センター Counseling Center

こころの相談センターは、地域住民の心の健康に関する相談（カウンセリング）及び不登校等の子どもの心の健康に関する相談に応じる事を通して地域社会に貢献することを目的としています。また、将来の臨床心理士を目指す岩手大学大学院人文社会科学研究科大学院生（臨床心理学領域所属）に、心理臨床相談に関する高度な知識と技術を修得させる実践教育の場としても活用されます。

The Counseling Center contributes to the local community by offering mental health counseling and advice. Moreover, students specializing in clinical psychology in the Graduate School of Humanities and Social Sciences obtain advanced knowledge and skills related to counseling through clinical work here.

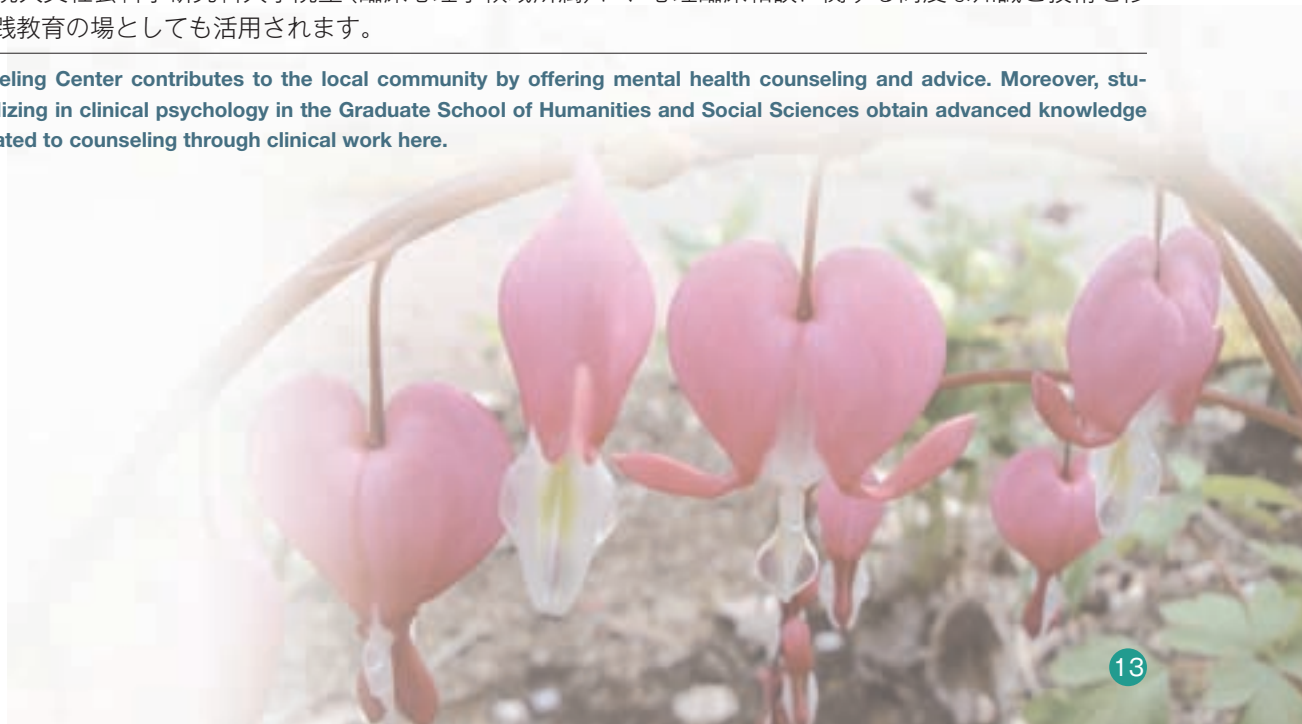

## 教育学部／教育学研究科／附属施設

Faculty of Education / Graduate  
School of Education / Facilities



### ■教育学部 Faculty of Education

地域と世界を視野に入れた学術研究を基盤として、教員養成教育と専門教育を中核とすることにより、学校教育、生涯教育及び芸術文化の諸領域で、広く国内外の社会に貢献できる人間的資質と専門的知見及び優れた実践的指導力に恵まれた人材を、附属学校や附属教育実践総合センターを含む学部教育研究組織との緊密な連携のもとに育成します。

The Faculty of Education has three departments: School Education, Lifelong Education, and Arts and Culture. Our curriculum is founded on comprehensive research with a global and local perspective and centers on teacher education and specialized courses in the field. Together with

the schools affiliated with the university and the Center for Educational Practice, we seek to foster the development of persons who can contribute greatly to the local and international communities through their specialized knowledge and practical leadership ability.

| 課 程 Departments              | コース Courses   |
|------------------------------|---|
| 学校教育教員養成課程 Teacher Education | 学校教育 Studies in School Education                            |
|                              | 特別支援教育 Studies in Education for Students with Special Needs |
| 生涯教育課程 Lifelong Education    | 日本語・地域文化 Studies in Japanese Language and Regional Culture  |
|                              | スポーツ教育 Studies in Sports Education                          |
| 芸術文化課程 Arts and Culture      | 美術・デザイン Studies in Art and Design                           |
|                              | 書 道 Studies in Calligraphy                                  |
|                              | 音 楽 Studies in Music  |





教育学部／教育学研究科／附属施設  
Faculty of Education / Graduate School of Education / Facilities

■教育学研究科（修士課程） Graduate School of Education (Master's Program)

学校教育の高度化と多様化の進展に対応して、教育科学・教科教育学及びその基礎にある学問・芸術の各専攻分野の研究・教育を行うことにより、高度な能力と識見並びに実践力を備え、併せて地域文化の向上に寄与し得る専門的知識を備えた人材を育成するとともに、地域の教員の研修を行い、地域の教育の発展に貢献できる人材を育成します。

In the Graduate School of Education, students study various areas of pedagogy and the disciplines that underlie them in response to the increasing sophistication and growing diversity of school education. Our purpose is to produce professionals with extensive knowledge who are highly proficient, insightful, and practical. The graduate school trains local teachers, and it fosters the development of personnel who can facilitate educational advances in the local community.

| 専攻 Majors                           | コース Courses                                   |
|-------------------------------------|---|
| 学校教育実践専攻 School Education Practices | 教育実践 Studies in Education Practices           |
|                                     | 特別支援教育 Studies in Special Education           |
| 教科教育専攻 School Subjects              | 国語教育 Studies in Japanese Education            |
|                                     | 社会科教育 Studies in Social Studies Education     |
|                                     | 数学教育 Studies in Mathematics Education         |
|                                     | 理科教育 Studies in Science Education             |
|                                     | 音楽教育 Studies in Music Education               |
|                                     | 美術教育 Studies in Arts and Crafts Education     |
|                                     | 保健体育 Studies in Health and Physical Education |
|                                     | 英語教育 Studies in English Education             |

■附属教育実践総合センター Clinical Research Center for Child Development and Educational Practices

教育実践総合センターには教育臨床部門と教育実践部門の二部門があります。教育臨床部門は、学校適応上の課題や災害後の心のケアについて、児童生徒及びその保護者並びに先生方を支援します。教育実践部門は、小・中学校教育現場における授業の進め方や、地域教材の開発研究、授業でのICT活用を進めています。その他、学部と地域の連携を図るために岩手県教育研究ネットワークの事務局として活動しています。



The Clinical Research Center for Child Development and Educational Practices has two divisions: the Clinical Education Division and the Educational Practices Division. The Clinical Education Division focuses on issues of student adaptation to school and mental care in the wake of the Great East Japan Earthquake. It provides support to students as well as parents/guardians and teachers. The Educational Practices Division conducts research on class management at the elementary and junior high school levels. It develops teaching materials regarding local issues and encourages the use of ICT in the classroom. The Clinical Research Center is also headquarters to the Iwate Prefecture Educational Research Network, the purpose of which is to promote coordination between the Faculty of Education and Iwate Prefecture.

■附属自然観察園 Nature Center

自然観察園は通称「学芸の森」として学生に親しまれています。旧制盛岡高等農林学校によって植物園として造成され、その後、管理が教育学部に移され自然観察園と改称されました。園内は市街地にある緑豊かな森で、静かな癒しの空間を市民に提供しています。

Originally founded as a botanical garden for the former Morioka Imperial College of Agriculture and Forestry, this garden is now managed by the Faculty of Education as the Nature Center. The garden has a total area of about 42.7 ha. Popularly known as the “arts and sciences forest,” the garden provides local residents and students with a quiet space of solace within an urban setting.

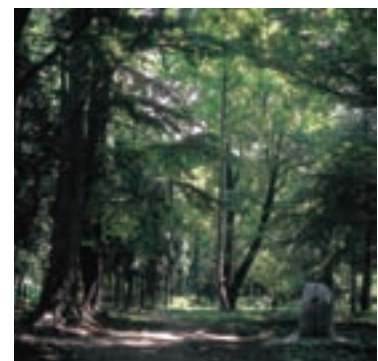

## 教育学部／教育学研究科／附属施設

Faculty of Education / Graduate School of Education / Facilities

### ■附属幼稚園 Kindergarten



学部、附属小・中・特別支援学校との連携のもと、教育目標「心身ともにたくましく、心豊かな子ども」を目指し、幼児期の特性を踏まえ、遊びを通して生きる力の基礎を豊かに育むよう実践・研究に努めています。

The educational purpose of the kindergarten is to raise warm-hearted children with a sturdy body and mind. We carry out research in cooperation with the other schools affiliated with the Faculty of Education. With a philosophy based on the characteristics of childhood, we strive to implement and research a program that uses play to help children develop the fundamental abilities to live.

### ■附属小学校 Elementary School

「未来を切り拓く人間」の育成を教育の中核に据え、教育課題を展望した本校独自の教育課程を編成しながら、創意工夫に基づいた実践研究に取り組んでいます。その成果は学校公開研究会等で公表され、地域における小学校教育の発展に寄与しています。

With the core goal of educating people who will pioneer the future, the elementary school conducts applied research based on original ideas and has developed a distinctive curriculum in light of educational issues. Our achievements are frequently presented at conferences, and we host demonstration classes that are open to the public. Through such activities, we contribute to the development of primary school education in the Iwate area.



### ■附属中学校 Junior High School



すべての教育活動において、学校教育目標である「よく考え、誠をもって働く人間」の育成を目指しています。生徒は学習に熱心で、合唱・清掃・広報活動にも意欲的に取り組んでいます。

The overall educational objective of the junior high school is to foster careful and earnest work in the students. Our students are eager to learn. Moreover, they willingly participate in choral singing, cleanup activities, and public service campaigns.

### ■附属特別支援学校 School for Students with Special Needs

本校は、知的障がいのある児童生徒を対象とした特別支援学校です。

小学部、中学部、高等部が一貫した教育体制の下、「現在及び将来の社会生活において、主体的に、そして豊かに生きる人を育成する」ことを教育目標に掲げ、一人一人の教育的ニーズに応じた教育に取り組んでいます。

The School for Students with Special Needs is for students with intellectual disabilities. Our educational objective is to foster the development of individuals who can live a full and independent life in present-day or future society. Within an educational framework integrated from elementary school through high school, we tailor instruction to the developmental needs of each individual student.







## 工学部／工学研究科／附属施設

Faculty of Engineering / Graduate  
School of Engineering / Facilities



### ■工学部 Faculty of Engineering

工学分野及びその周辺の専門知識を有し国際的に活躍できる人間性豊かな人材の育成と、科学技術分野における基礎研究と応用研究を積極的に推進することによって自然界の摂理の解明と技術革新の推進に貢献します。

また、これらの教育研究活動を地域社会との連携を通して推進し、地域及び国際社会とともに生きる工学部づくりを行います。

The Faculty of Engineering seeks to help reveal the laws of nature and encourage technological innovation in two ways. First, we seek to foster the development of well-rounded persons with specialized knowledge in engineering and related fields who have the ability to act on the international stage. Second, we actively conduct basic and applied research in areas of science and technology. In addition, we promote our educational and research activities through coordination with the local community. We strive to create a faculty that can flourish within both the local and international communities.

#### 学 科 Departments

応用化学・生命工学科 Chemistry and Bioengineering

機械システム工学科 Mechanical Engineering

マテリアル工学科 Materials Science and Engineering

社会環境工学科 Civil and Environmental Engineering

電気電子・情報システム工学科 Electrical Engineering and Computer Science

### ■工学研究科（博士課程） Graduate School of Engineering (Doctoral Program)

科学技術分野において、広範な専門学力と未知の課題を積極的に解決できる専門的応用能力を有し、地域社会と国際社会の発展及び自然環境との共生を重視する高度な専門技術者・研究者を育成することを目標にしています。

The Graduate School of Engineering (Doctoral Program) at Iwate University aims to cultivate highly-skilled engineers and researchers with extensive academic abilities and practical expertise which enables them to venture into unexplored realms in the field of science and technology, who place emphasis on the development of local and global communities as well as coexistence with the natural environment.

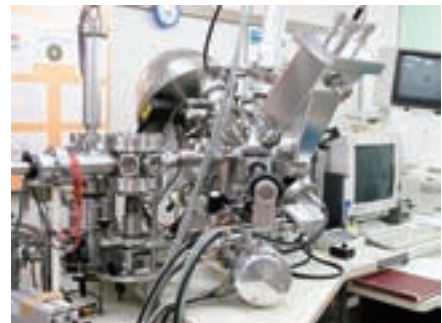

### 博士前期課程 Master's Program

#### 専 攻 Departments

応用化学・生命工学専攻 Chemistry and Bioengineering

社会環境工学専攻 Civil and Environmental Engineering

フロンティア材料機能工学専攻 Frontier Materials and Function Engineering

デザイン・メディア工学専攻 Design and Media Technology

電気電子・情報システム工学専攻 Electrical Engineering and Computer Science

金型・鋳造工学専攻 Die-Mold and Casting Engineering

機械システム工学専攻 Mechanical Engineering

### 博士後期課程 Doctoral Program

#### 専 攻 Departments

フロンティア物質機能工学専攻 Frontier Matter and Function Engineering

機械・社会環境システム工学専攻 Mechanical Engineering, Civil and Environmental Engineering

電気電子・情報システム工学専攻 Electrical Engineering and Computer Science

デザイン・メディア工学専攻 Design and Media Technology

## 工学部／工学研究科／附属施設

Faculty of Engineering / Graduate School of Engineering / Facilities

### ■附属融合化ものづくり研究センター Research Center for Creative Combined Manufacturing Technology

「金型技術研究部門」、「鑄造技術研究部門」及び「複合デバイス技術研究部門」の３部門から構成され、それぞれが特化している研究を融合した研究開発を行います。各技術の高度化を図り、先端的水準の研究成果と融合化技術を地域産業等に提供し、新産業の創出及び高度専門技術者の育成を通じて地域産業等の国際競争力を高めることを目的としています。

Research and development (R&D) carried out at this center combines the fields of its three divisions: Die and Mold Technology, Casting Technology, and Composite Device Technology. We seek to develop advanced technologies and provide local industry with the results of leading-edge research and combined technologies. We also strive to improve the international competitiveness of local industry by creating new industries and expert engineers.



### ●金型技術研究センター Research Center for Die and Mold Technology

地域と大学の連携のもと、金型の設計、加工、表面処理などの要素技術とプレス加工、モールド加工の応用技術の研究開発を通して、地域の産業振興を図ります。なお、北上市にサテライトを設置しています。

This center promotes local industry through R & D of basic elements such as die design, machining, and surface treatment and applied elements like stamping/pressing and molding. Activities are carried out in coordination with the university and the Iwate area. There is a satellite laboratory in the city of Kitakami.

### ●鑄造技術研究センター Research Center for Casting Technology

地域と大学との連携のもと、鑄造技術の研究開発の拠点として鑄造技術教育、研究、人材育成を行います。なお、奥州市にサテライトを設置しています。

This center teaches casting techniques, conducts related research, and trains personnel as the central part of its R & D of casting technology. Activities are carried out in coordination with the university and the Iwate area. There is a satellite laboratory in the city of Oshu.

### ●複合デバイス技術研究センター Research Center for Composite Device Technology

ものづくりの基盤であるデバイス分野の研究拠点として、技術教育・研究、地域産業の活性化、人材育成など地域のニーズに対応します。なお、花巻市にサテライトを設置しています。

Devices are the foundation of manufacturing. As a center for research in device-related fields, we meet local needs by providing technical training, conducting research, and spurring local industry. There is a satellite laboratory in the city of Hanamaki.







工学部／工学研究科／附属施設  
Faculty of Engineering / Graduate School of Engineering / Facilities

■附属ソフトパス工学総合研究センター Soft-Path Engineering Research Center: SPERC

工学部が理念として掲げる「ソフトパス工学」の研究拠点として2011年に発足した本センターは、「安全・安心」、「未来工学」、「新材料・エネルギー」の3分野において特徴ある活動を行います。各分野の複数の研究グループは連携のもとに重点研究を推進するとともに、人材育成と研究成果の発信を行います。これまでの「金属材料保全工学研究センター」は、本センターの研究グループとして、また「地域防災研究センター」は全学の施設として活動を継続します。

The Soft-Path Engineering Research Center (SPERC) was established in 2011 as a hub for research on “soft-path engineering” [sustainable and efficient supply of resources in accordance with their end use]. SPERC promotes activities in three areas: safe and secure resources, future engineering, and new materials and energy sources. Several research groups in different areas are part of SPERC and collaborate with one another. The former “Non-Destructive Evaluation and Scientific Research Center” now operates as a research group under SPERC, while the “Research Center for Regional Disaster Management” remains active as an institution on campus.

■ものづくりエンジニアリングファクトリー Monozukuri-Engineering Factory

実践的なものづくり教育を学内で展開するための新たな附属施設として、学内外の組織との緊密な連携の元に、ものづくりに必要とされる知識、技能、実験技術を自主的かつ実践的に学ぶことができる環境を学内に構築し、最先端のものづくりに対応可能でかつ経営感覚を兼ね備えた人材を育成することを目指します。

The Monozukuri-Engineering Factory (MEF) is a new facility that seeks to develop practical training in manufacturing. We have established a program on campus for students to acquire the knowledge, skills, and lab techniques needed in real-world manufacturing through hands-on practice. Our aim is to educate adaptable people who have sufficient skills to manage cutting-edge manufacturing.

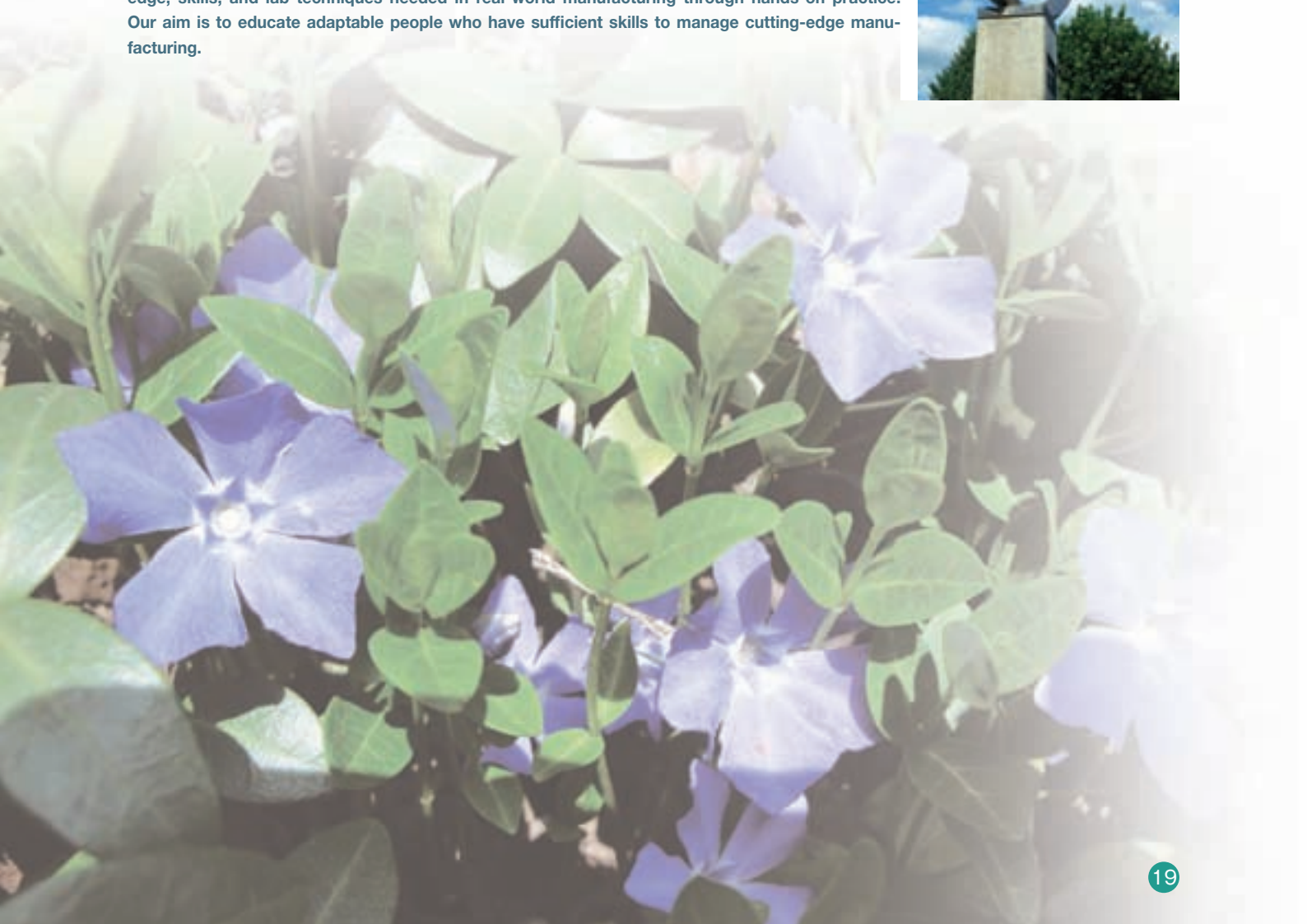

## 農学部／農学研究科／附属施設

Faculty of Agriculture / Graduate School of  
Agriculture / Facilities



### ■農学部 Faculty of Agriculture

寒冷地における食料など生物資源を安定的に生産するための科学技術の究明と体系化を目的としています。このために生命現象を分子から個体、群落という様々なレベルで研究するとともに、動物医科学面から機能の解明を試み、加えて人間の持続的な農業生産活動と地域環境との共生の進め方を自然科学・社会科学的手法で探求します。

The Faculty of Agriculture seeks to investigate and systematize scientific technology in order to reliably produce bio-resources, including foodstuffs, in cold regions. To achieve these goals, we study life processes at various levels, from molecules to individuals to community, and we attempt to

identify the functions of those molecules and organisms from the perspective of veterinary medicine. In addition, we explore sustainable methods of agriculture and ways to coexist with the local environment via techniques based on both life and social sciences.

### 課程等 Departments

農学生命課程 Agro-biosciences

動物科学課程 Animal Sciences

応用生物化学課程 Biological Chemistry and Food Sciences

共同獣医学科 Cooperative Department of Veterinary Medicine

共生環境課程 Environmental Sciences for Sustainability

### ■農学研究科（修士課程） Graduate School of Agriculture (Master's Program)

学部教育で得た農学に関する知識と経験に基づき、これらを生命科学、食料生産科学、環境科学に関連する分野に適用して能力を発揮し得る人材育成を目的としています。これらを通じて独創的な国際レベルの学術研究と地域社会との連携による新分野開拓型の研究を追求します。

The graduate school builds on the knowledge and experience of agriculture that students gained in their undergraduate education. Students are expected to apply this learning to the fields of life sciences, food production science, and environmental science. They conduct original academic research at an internationally recognized level and collaborate with the local community to pioneer new areas of research.



### 専攻 Majors

農学生命専攻 Agro-biosciences

応用生物化学専攻 Applied Biochemistry and Food Sciences

共生環境専攻 Environmental Sciences for Sustainability

動物科学専攻 Animal Sciences

バイオフィロンティア専攻 Biofrontier Sciences





農学部／農学研究科／附属施設  
Faculty of Agriculture / Graduate School of Agriculture / Facilities

■連合農学研究科（博士課程） United Graduate School of Agricultural Sciences (Doctoral Program)

連合農学研究科は、大学の閉鎖性を打破し、大学の枠を越えて相互に協力する、全国6大学に設置された農学分野の博士課程の独立研究科の一つです。本研究科は、豊かな自然環境に恵まれ、我が国の食料生産基地として今後ますます重要性が増す北海道・東北地域に立地する帯広畜産大学、弘前大学、山形大学、岩手大学の4大学から構成されています。

The United Graduate School of Agricultural Sciences (UGAS) is one of six graduate schools in Japan with doctoral courses in the agricultural sciences. Unlike the traditional closed university campus which lacks multi-campus cooperative perspectives, UGAS combines the fertile natural environment and the vast farm lands of four universities — Obihiro University of Agriculture and Veterinary Medicine, Hirosaki University, Yamagata University, and Iwate University. All these universities are located in the Hokkaido and Tohoku regions of Japan. UGAS is sincerely committed to solving problems concerning food production and the environment in Japan.

(Constituent Universities: Obihiro University of Agriculture and Veterinary Medicine, Hirosaki University, Yamagata University, and Iwate University)

| 専攻 Majors                             | 連合講座 Specialty (Rengo-Koza)                       |
|---------------------------------------|---|
| 生物生産科学専攻 Bioproduction Sciences       | 植物生産学 Plant Production                            |
|                                       | 動物生産学 Animal Production                           |
|                                       | 生物制御学 Biocontrol and Bioenvironmental Sciences    |
| 生物資源科学専攻 Bioresources Science         | 生物機能開発学 Bioprocess Engineering                    |
|                                       | ゲノム工学 Functional Genomics and Biotechnology       |
|                                       | 生物資源利用学 Utilization of Bioresources               |
| 寒冷圏生命システム学専攻 Cryobiosystems Sciences  | 熱・生命システム学 Thermo-Biosystem Relations              |
| 生物環境科学専攻 Biotec Environmental Science | 地域資源経済学 Rural Resources Economics                 |
|                                       | 地域環境工学 Agricultural and Environmental Engineering |
|                                       | 地域環境管理学 Environmental Resources Management        |

(構成大学：帯広畜産大学、弘前大学、山形大学、岩手大学)  
(Constituent Universities: Obihiro University of Agriculture and Veterinary Medicine, Hirosaki University, Yamagata University, Iwate University)

## 農学部／農学研究科／附属施設

Faculty of Agriculture / Graduate School of Agriculture / Facilities

### ■岐阜大学大学院連合獣医学研究科(博士課程) United Graduate School of Veterinary Sciences, Gifu University (Doctoral Program)

岐阜大学大学院連合獣医学研究科は、帯広畜産大学、岩手大学、東京農工大学、岐阜大学及び5研究機関に在籍する獣医学系教員の連携協力のもと、一大学では期待し難い発展性と応用性の高い総合教育及び研究指導により、広い視野と高度な専門能力を兼ね備えた研究者・技術者を養成することを目標としています。

Through the cooperation of the veterinary medicine faculties at four universities – Obihiro University of Agriculture and Veterinary Medicine, Iwate University, Tokyo University of Agriculture and Technology, and Gifu University – and five research institutes, the United Graduate School of Veterinary Science (UGSVS) strives to nurture researchers and technical experts who combine high-level expertise with broad perspectives.

| 専 攻 Majors                | 連合講座 Division (Rengo-Koza)            |
|---------------------------|---------------------------------------|
| 獣医学専攻 Veterinary Sciences | 基礎獣医学 Basic Veterinary Science        |
|                           | 病態獣医学 Pathogenetic Veterinary Science |
|                           | 応用獣医学 Applied Veterinary Science      |
|                           | 臨床獣医学 Clinical Veterinary Medicine    |

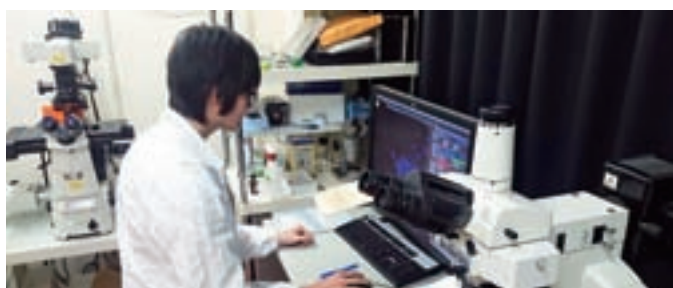

(構成大学：帯広畜産大学、岩手大学、東京農工大学、岐阜大学)

(Constituent Universities : Obihiro University of Agriculture and Veterinary Medicine , Iwate University, Tokyo University of Agriculture and Technology, Gifu University)

### ■附属寒冷フィールドサイエンス教育研究センター Field Science Center

寒冷地におけるフィールドサイエンスの総合的、実践的な教育研究と地域貢献を行うことを目的に設置されました。教育研究分野は、地域フィールド総合科学分野、持続型農業生産技術分野、循環型森林管理技術分野の3分野で構成されています。またフィールドとしては、都市近郊フィールドと中山間フィールドの2か所があります。

The Field Science Center was established in order to conduct comprehensive practical education and research in cold regions and to contribute to the development of the local community. The Suburban Field Stations (Takizawa University Research Farm and Takizawa University Research Forest) and Rural Field Stations (Omyojin University Research Farm and Omyojin University Research Forest) facilitate research in three fields : field science, sustainable agriculture, and sustainable forestry.







農学部／農学研究科／附属施設  
Faculty of Agriculture / Graduate School of Agriculture / Facilities

■附属動物病院 Veterinary Teaching Hospital

共同獣医学科の教育を円滑に行うために、伴侶動物(犬や猫など)と産業動物を対象を分けて、それぞれの専門分野の臨床教員が診察、研究、教育を行なっています。小動物診療は内科、外科分野に、産業動物診療は臨床繁殖科、診断治療科、生産獣医療科に分かれています。通常は卒業研究や学生の臨床教育の場として活用されていますが、二次診療施設として、そして臨床獣医師の卒後教育の機関となって東北地区の動物医療を支えています。

The Veterinary Teaching Hospital is a facility staffed by members of the Faculty of Agriculture. Instructors specialize in treating small animals (pets such as cats and dogs) or livestock. Small animal care is divided into internal medicine and surgery, and livestock care is divided into breeding, diagnostics and treatment, and veterinary medicine for livestock. Our main purpose is guidance for student research and clinical training, but secondarily we also provide animal care to the Tohoku region and supervise the postgraduate training of clinical veterinarians.



■附属寒冷バイオフィロントリア研究センター Cryobiofrontier Research Center

本センターは(1)寒冷発育制御研究分野(2)生命適応機能研究分野(3)細胞遺伝応答研究分野(4)生体熱制御システム研究分野の4つの研究分野から構成されています。寒冷環境におけるユニークな生命活動を追求するとともに、その成果を地域社会に還元しながら、「温度と生命活動」に関する教育研究成果を世界に向けて発信することを目的としています。

The Cryobiofrontier Research Center (CRC) was established to study various biological phenomena that occur under low temperature conditions using molecular and cell biological approaches. Our aim is to develop a research and educational center that can lead the world in the field of Thermo-Biosystems. The CRC consists of four research divisions: 1) Division of Developmental Control, 2) Division of Cold-Adaptation Biology, 3) Division of Molecular Genetics of Cellular Response, and 4) Division of Systems Thermobiology. Distinct aspects of cryo- and thermobiology are studied in each division.



■附属動物医学食品安全教育研究センター

Food Animal Medicine and Food Safety Research Center (FAMS)

本センター(FAMS)は2006年設立以来、「農場から食卓まで」をキーワードに、食用動物を対象とした衛生管理システムの構築とその教育・研究に注力して参りました。その理念としては(1)動物性食品に関する学術的・学際的な教育・研究の向上と研究拠点の形成、(2)動物・食品分野の横断的な動物性食品に関する卒後・学部教育の提供、(3)地域密着型・問題解決型の動物性食品に関する研究、(4)放射線教育体系の構築です。得られた最新情報を速やかに地域社会に発信しています。

Since the Food Animal Medicine and Food Safety Research Center (FAMS) was founded in 2006, FAMS has focused on creating new hygienic systems for management of food animals "from the farm to the table." FAMS has also conducted related education and research. The goals and activities of FAMS are as follows: (1) to improve academic and interdisciplinary education and research related to animal food products and to create a site for research into food safety, (2) to provide undergraduate and post-graduate education in animal food products in disciplines involving animals and foods, (3) to study community-based solutions to animal food issues in the Tohoku area, and (4) to develop a system of training to deal with radiological contamination.



## 農学部／農学研究科／附属施設

Faculty of Agriculture / Graduate School of Agriculture / Facilities

### ■附属生物環境制御装置室 Bio-Environmental Research Center

農学部内の温室のある地域に温度制御可能な人工光植物室、自然光植物室、中動物室、小動物室、恒温室、バイオハザード付自然光植物室が設置されています。コンピュータによる温度制御がされ、実験の目的上、温度制御された環境下で行う必要のある実験が行われています。

The Bio-Environmental Research Center is located in an area near the greenhouses of the Faculty of Agriculture. It has rooms for plant growth under artificial or natural light, separate areas for medium-sized animals and small animals, and a room to grow isolated plants under natural light in the presence of biohazards. With the use of computer technology, researchers conduct experiments under controlled temperatures in this center.

### ■附属植物園 Botanical Garden

盛岡高等農林学校時代(明治35年)に設置されました。面積は49,500㎡あり、現在500種以上の木本・草本が生育しています。創立以来110年を経過し、都市部では貴重な巨木の森が各所に見られます。また四季を通じ様々な野鳥や昆虫が観察され、野生のニホンリスが代々住みついているなど、都市域の生物共生モデルとして貴重で、市民にも愛されています。

The Botanical Garden was established in 1902 during the days of the Imperial College of Agriculture and Forestry in Morioka (the precursor of present-day Iwate University). With an area of 49,500 square meters, the garden has more than 500 species of trees and plants. It has flourished in the 110 years since its establishment and is now home to groups of massive trees that are rarely found in such an urban area. Many wild birds and insects can be seen as the seasons change, and wild squirrels have inhabited the garden for generations. The garden is beloved by local residents and represents a valuable model of symbiosis in an urban area.

### ■附属農業教育資料館 Historical Museum for Agricultural Education

盛岡高等農林学校(明治35年創立)の本館として大正元年に建てられました。この本館は、明治期の木造二階建てヨーロッパ風建物で、1階は校長室・事務室・会議室、2階は大講堂として使用されていました。平成6年には国の重要文化財に指定されて修復工事が行われ、現在では農業教育資料館として、農業教育研究関係や宮澤賢治在学中の資料などを展示公開しています。

The Imperial College of Agriculture and Forestry in Morioka was established in 1902, and this building was constructed in 1912 as one of the college's main buildings. This two-story wooden structure from the Meiji period features European architecture. The first floor of the building contained the president's office, administrative offices, and a conference room, while the second floor contained a large hall. The government designated the building as an Important Cultural Property in 1994, and it was subsequently restored. It currently serves as the Historical Museum for Agricultural Education. The museum hosts exhibitions on agricultural education and research and exhibits materials from Kenji Miyazawa's days as a student at the college.





## 地域防災研究センター

Research Center for Regional Disaster Management

本学では、東日本大震災を契機に、工学部附属地域防災研究センターを強化・充実し、文理融合型の全学施設としての地域防災研究センターを設置しました。地域での防災教育の普及や防災リーダーの育成事業などの活動を継続するとともに、文部科学省からの支援を受け被災した地域の復興に向けた研究や教育を推進しています。

本センターでは、被災地の大学として、地域に根ざした防災システムの構築と自然災害からの復旧・復興をハード・ソフトの両面から推進するために自然災害解析部門、防災まちづくり部門、災害文化部門の3つの部門を置き、研究及び事業を行っており、1日も早い岩手の復興に全力で取り組んでおります。

目的：地域特性に応じた「多重防災型まちづくり」と地域の安全を支えるための「災害文化の醸成継承」を基本とする地域に根ざした防災システムの構築及び自然災害からの復興を推進する。

- 業務：▶ 自然災害の調査・解析に関すること  
▶ 防災まちづくりの計画・設計・予測に関すること  
▶ 防災教育及び人材育成に関すること  
▶ 地域防災及び復興まちづくりへの支援に関すること

Through the Research Center for Regional Disaster Management, Iwate University has encouraged disaster prevention training in the local community and has conducted programs to train disaster response leaders. However, after the Great East Japan Earthquake of 2011, the Ministry of Education, Culture, Sports, Science and Technology provided support for us to enhance the center in an effort to encourage the recovery of the Iwate area. The center now extends over all humanities and sciences at the university.

The center is made up of three divisions that : analyze natural disasters, study ways to prepare municipalities for disasters, and foster disaster response and recovery. We make use of our location within the disaster area to conduct research and implement projects that create community-based systems of disaster management, develop infrastructure, and train people in disaster recovery and reconstruction. We are earnestly working to restore the Iwate area as quickly as possible.

Goals : We seek to create a community-based disaster management system and to promote recovery from natural disasters. These goals are predicated on crafting a multi-layered system of disaster prevention in accordance with local conditions and creating and maintaining disaster response and recovery.

- Efforts : ▶ Investigation and analysis of natural disasters  
▶ Planning, designing, and forecasting disaster responses by municipalities  
▶ Disaster response education and personnel training  
▶ Support for regional disaster management and recovery

## 平泉文化研究センター

Centre for Hiraizumi Studies

従来「浄土庭園」を中心として扱われてきた文化遺構である世界遺産「平泉」について、歴史学、考古学及び理化学分析等の手法による学際的研究を推進するための研究拠点を形成し、平泉文化を、国際的・学際的な観点のもとで総合化する「平泉学」を構築することを目指しています。

併せて、その研究成果を地域に還元し、地域振興に寄与することを目的としています。

The Centre for Hiraizumi serves as a hub for interdisciplinary research on the Hiraizumi World Heritage site, a cultural site including gardens that represent Pure Land Buddhism. We encourage research that uses historical and archeological techniques, as well as physical and chemical analysis. We seek to create a field of Hiraizumi Studies that comprehensively examines aspects of Hiraizumi from an international and interdisciplinary perspective.

We also intend to furnish the community with the results of our research and to contribute to local development.

## 三陸水産研究センター

Sanriku Fisheries Research Center

本学では、被災地の大学として、三陸沿岸の復興に寄与することを目的として、三陸水産研究センターを設置しました。

当センターでは、従来の水産業に科学的根拠に基づく付加価値を加え、水産業の高度化、三陸水産品のブランド化を目指すとともに、水産関連技術者の高度化教育や人材育成を行い、三陸地域の活性化を推進していきます。

また、当センターでの教育・研究活動は、岩手県水産技術センターをはじめ、東京海洋大学及び北里大学などの水産系学部等を有する大学、全国の水産系研究機関、釜石市などの三陸沿岸市町村等と連携して取り組んでいきます。

After the Great East Japan Earthquake, the university established the Sanriku Fisheries Research Center in an attempt to restore the Sanriku coastal area.

We aim to use science to add value to conventional marine products, to encourage advances in the marine products industry, and to develop brand-name marine products from the Sanriku region. We conduct advanced training for technicians in the fisheries industry to promote revitalization of the region.

We carry out educational and research activities in collaboration with the Iwate Fisheries Technology Center, Tokyo University of Marine Science and Technology, Kitasato University, fisheries research facilities throughout Japan, and municipalities of the Sanriku coastal region such as the city of Kamaishi.



## 教育推進機構

Center for Teaching, Learning and Career Development (CTLCD)

教育研究推進施設として、全学体制による大学教育、国際教育、学生生活支援及びキャリア形成支援に関する主要施策を調査・研究を含めて総合的に推進することにより、学生への包括的な教育を行うことを目的としています。

The Center for Teaching, Learning, and Career Development (CTLCD) promotes education and research in order to ensure a comprehensive education for our students. In cooperation with other facilities and faculties, we promote policies related to undergraduate education, international education, support for student affairs, and support for career development.

### 教養教育センター

General Education Center

教養教育について、カリキュラムの見直しや科目の開設、時間割の編成などを行うとともに、全教員担当体制による科目別授業担当者組織を確立し、教養教育の充実を目指します。

This center reviews the current curriculum, provides new courses, and designs the timetable. We also work towards enhancement of general education by assigning the responsibility of general education courses to all members of the faculty.

### グローバル教育センター

Global Education Center

全学のグローバル教育を推進するため、各学部、研究科と連携し、多様なグローバル教育プログラムの企画・運営をします。

さらに、留学生の受入プログラムおよび修学・生活相談(外国人留学生)、日本人学生の海外派遣、海外留学に関する相談を行うとともに、キャンパスのグローバル化、地域との交流等について、学内外と連携・協働しながら取り組んでいます。

This center promotes campus-wide global education for undergraduate and graduate departments by planning and carrying out a diverse array of programs. We manage programs for international students to come to the university and provide them with support services for academics and daily life. We also advise Japanese students on international opportunities and study-abroad programs. Besides globalization of the campus, we cooperate widely with the community for cultural exchange.

### 教育推進連携部門

Teaching and Learning  
Promotion Committee

授業改善と教育実践の公開・共有化、教育内容の質的改善を目指した全学的なFD活動を推進することで、教育内容・教育方法の高度化と、全学共通教育と専門教育の両分野と教育全体の充実を図ります。

This committee promotes faculty development in order to improve the quality of teaching and level of academics. Our goal is to improve course content, methods of instruction, and overall education in areas of general and specialized education.

### 学生支援部門

Student Support  
Committee

各学部学生委員会と連携し、一貫性を持たせた学生の修学支援及び課外活動の充実を図ることを目的として設置された部門です。学生への経済的支援、ボランティア活動などの自主的活動への支援、課外活動施設の整備などを行っています。

This committee seeks to help students pursue both academics and extracurricular activities. We offer financial assistance, support volunteer activities, and maintain facilities for extracurricular activities.

### 学生特別支援室

Office for Students  
with Disabilities

平成23年10月1日付けで学生特別支援室を設置しました。コーディネーター1名が常駐し、担任教員や関係部局の教職員と連携して、身体や発達等の障がいを持つ学生に対する修学支援を行っています。

This office was established on October 1, 2011. A disability coordinator works in cooperation with faculty members and administrators to provide academic support for students with physical or developmental disabilities.

### キャリア支援部門

Career Development  
Committee

学生のキャリア形成支援及び就職支援に関する事項を審議するとともに各種支援事業を企画・実施する部門です。キャリア教育の開発や社会的ニーズの把握を行いながら、就職情報の提供並びに就職相談に取り組んでいます。

This committee plans and implements various programs. We review the employment situation and availability of jobs in society and provide students with employment information, advising and career training.



## 研究推進機構

Organization for Research Promotion

岩手大学の研究理念に基づき、各部局と連携しながら、本学の強み・特色ある研究及び学術研究の基盤強化を推進するための組織として、平成26年4月に岩手大学研究推進機構が発足しました。同機構は、研究戦略の企画・推進、外部資金の獲得支援や知的財産の管理活用等を担うプロジェクト推進部門、動物実験管理や分析機器の活用、安全保障輸出管理等を担う研究基盤管理・機器分析部門の2部門から構成されています。

The Organization for Research Promotion was established in April 2014 in order to promote distinctive research and to enhance the academic infrastructure of the university. It is divided into the Project Promotion Department and the Department of Research Infrastructure Management and Instrumental Analysis.

### プロジェクト推進部門

Project Promotion  
Department

プロジェクト推進部門では、研究戦略に基づく企画及び推進、研究推進のための外部資金の獲得支援、国内外の研究機関との共同研究の推進、並びに、知的財産の管理・活用等を行います。

The mission of this department is to support researchers in obtaining external funding, to promote cooperative research with research institutes in Japan and overseas, and to manage and utilize the intellectual property of the university based on research strategy.

### 研究基盤管理・機器分析部門

Department of Research  
Infrastructure Management  
and Instrumental Analysis

研究基盤管理・機器分析部門では、動物実験管理、遺伝子組換え生物等実験管理、病原体等管理及び安全保障輸出管理等の研究基盤の管理、分析機器の活用による研究支援及び分析機器の外部利用支援等を行います。

The mission of this department is to manage research experiments using laboratory animals, genetically modified organisms, or pathogens. We also manage research infrastructure and support research involving the use of analytical instruments and the utilization of those instruments outside the university.

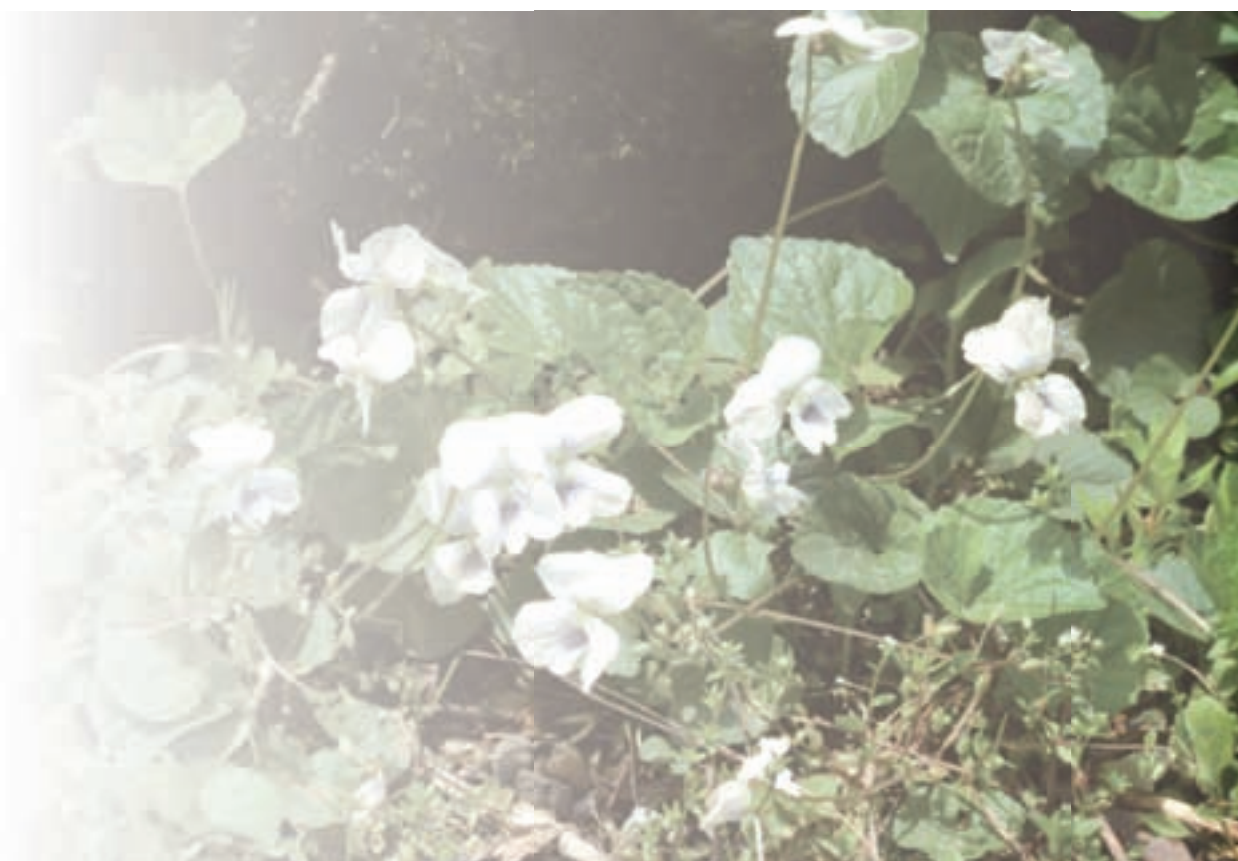

## 地域連携推進機構

### Organization for Regional Cooperation



これまで地域と大学とを一元的に結ぶ窓口として活動してきた地域連携推進センターを母体として、2014年4月に発足しました。岩手大学の教育研究成果や知的資産の地域への普及・還元を図り、地（知）の拠点として地域連携における大学戦略を推進することを目的としています。

The Organization for Regional Cooperation was founded in April 2014 to succeed the Center for Regional Collaboration in Research and Education. We promote the university's mission as a regional intellectual hub by sharing research results and intellectual assets with the local community.

#### 地域連携部門

##### Regional Cooperation Department

学内の研究シーズと地域企業、自治体のニーズとのマッチングなどを行っています。

民間企業や自治体等と岩手大学を結ぶ窓口として、金融機関も含む産学官民ネットワークの構築、

This department strives to link business, academia, administrative bodies, and the local community by connecting the university to the private sector and local municipalities. We also work to match the research being undertaken at the university with the needs of local industry and government.

#### 生涯学習支援部門

##### Lifelong Learning Support Department

するとともに、岩手大学が有する知的資産を広く地域の生涯学習振興に役立てる橋渡しの役割を果たします。

岩手大学公開講座や子ども向け実験教室等の開催を通じ、地域社会の方々に生涯学習の機会を提供

This department provides people in the Iwate area with opportunities for lifelong learning by hosting events such as open lectures and lab courses for children. We also act as a bridge so that the intellectual assets of Iwate University can broadly facilitate the lifelong learning of local residents.

#### ミュージアム

##### Iwate University Museum

園内にある本館、農学部附属農業教育資料館、農学部動物の病気標本室、教育学部附属自然観察園などから構成されており、誰でも自由に大学のキャンパスを散策し、本学の歴史と研究成果に触れることができます。

「キャンパスまるごとミュージアム」として、農学部附属植物

The motto of the Iwate University Museum is: "The whole campus is a museum." We comprise the Botanical Garden (affiliated with the Faculty of Agriculture), the original library, the Historical Museum for Agricultural Education, the Museum of Veterinary Medicine, and the Nature Center (affiliated with the Faculty of Education). People are free to explore the university campus at any time to learn about our history and academic accomplishments.



#### 盛岡市産学官連携研究センター (通称 コラボ MIU (ミウ))

##### Research and development center by collaboration of Morioka city and Iwate University (Collabo Miu)

ます。岩手大学は、盛岡市から指定管理者として委託を受け、リエゾン、知財、マーケティング等の様々な企業活動の支援を行っています。

ビジネスインキュベーション施設であり、岩手大学の研究シーズを基に起業したベンチャーや共同研究を行う企業に対して貸し出しをしています。

Collabo Miu acts as a business incubator. We offer technical know-how to venture companies originating from research at Iwate University and to companies that work with the university. We provide support such as networking, management of intellectual property, and the development of marketing strategies to various types of enterprises. Morioka City has entrusted Iwate University with the task of supervising this center.





# 自治体との相互友好協力協定

## Mutual Friendship and Cooperative Agreements with Municipalities

地方自治体と岩手大学は、相互発展のため、文化、教育、学術の分野で支援、協力をするために相互友好協力協定を締結しています。

Several municipalities and Iwate University have concluded agreements on mutual friendship and cooperation in cultural, educational, and academic fields.

| 締結年月日<br>Date of agreement       | 自治体名<br>Municipality      | 協定内容<br>Description of agreement   |                         |
|----------------------------------|---------------------------|--|-------------------------|
| 平成13年 3月 5日<br>March 5, 2001     | 金石市<br>Kamaishi City      | ① 生涯学習社会における諸課題への対応 Response to issues related to life-long education society  |                         |
|                                  |                           | ② 環境問題における諸課題への対応 Response to environmental issues   |                         |
|                                  |                           | ③ 福祉問題における諸課題への対応 Response to welfare issues   |                         |
|                                  |                           | ④ 科学技術の振興へ向けての共同研究の推進 Promotion of joint research for development in science and technology                              |                         |
|                                  |                           | ⑤ その他 Others   |                         |
| 平成13年10月11日<br>October 11, 2001  | 宮古市<br>Miyako City        | ① 産業振興へ向けての共同研究の推進 Promotion of joint research for industrial development  |                         |
|                                  |                           | ② 生涯学習社会における諸課題への対応 Response to issues related to life-long education society  |                         |
|                                  |                           | ③ 環境問題における諸課題への対応 Response to environmental issues   |                         |
|                                  |                           | ④ 福祉問題における諸課題への対応 Response to welfare issues   |                         |
|                                  |                           | ⑤ その他 Others   |                         |
| 平成13年10月26日<br>October 26, 2001  | 北上市<br>Kitakami City      | ① 産業振興に向けての支援、協力への対応 Support for industrial development and response to its cooperation                                  |                         |
|                                  |                           | ② 産学官連携に関する諸課題への対応 Response to issues related to industrial, academic, and administrative cooperation                    |                         |
|                                  |                           | ③ 生涯学習社会における諸課題への対応 Response to issues related to life-long education society  |                         |
|                                  |                           | ④ 岩手大学北上サテライト設置への対応 Response to establishment of Kitakami Satellite of Iwate University                                  |                         |
|                                  |                           | ⑤ その他 Others   |                         |
| 平成14年 5月23日<br>May 23, 2002      | 二戸市<br>Ninohe City        | ① 産業振興に向けての支援、協力への対応 Support for industrial development and response to its cooperation                                  |                         |
|                                  |                           | ② 環境問題における諸課題への対応 Response to environmental issues   |                         |
|                                  |                           | ③ 生涯学習社会における諸課題への対応 Response to issues related to life-long education society  |                         |
|                                  |                           | ④ 福祉問題における諸課題への対応 Response to welfare issues   |                         |
|                                  |                           | ⑤ 県北拠点都市づくりにおける諸課題への対応 Response to issues related to establishment of core city at the northern part of Iwate prefecture |                         |
|                                  |                           | ⑥ その他 Others   |                         |
| 平成14年 5月29日<br>May 29, 2002      | 花巻市<br>Hanamaki City      | ① 市民生活の向上に向けた仕組みづくりの推進 Response to establishment of mechanism for betterment of civic life                               |                         |
|                                  |                           | ② 産業振興に向けての産学官連携の推進 Promotion of industrial, academic, and administrative cooperation for industrial development         |                         |
|                                  |                           | ③ 生涯学習社会における諸課題への対応 Response to issues related to life-long education society  |                         |
|                                  |                           | ④ 環境・福祉問題における諸課題への対応 Response to issues related to environment and welfare   |                         |
|                                  |                           | ⑤ 先人ゆかり施設の利用等交流の促進 Promotion of effective use of facilities associated with past great achievers of the prefecture       |                         |
|                                  |                           | ⑥ その他 Others   |                         |
| 平成14年11月25日<br>November 25, 2002 | 盛岡市<br>Morioka City       | ① 市民生活の向上に向けた仕組みづくりの推進 Response to establishment of mechanism for betterment of civic life                               |                         |
|                                  |                           | ② 産業振興に向けての支援、協力への対応 Support for industrial development and response to its cooperation                                  |                         |
|                                  |                           | ③ 環境問題における諸課題への対応 Response to environmental issues   |                         |
|                                  |                           | ④ 生涯学習社会における諸課題への対応 Response to issues related to life-long education society  |                         |
|                                  |                           | ⑤ その他 Others   |                         |
| 平成17年 3月30日<br>March 30, 2005    | 滝沢村<br>Takizawa Village   | ① 産業振興に向けての支援、協力への対応 Support for industrial development and response to its cooperation                                  |                         |
|                                  |                           | ② 学校教育における諸課題への対応 Response to issues related to school education   |                         |
|                                  |                           | ③ 生涯学習社会における諸課題への対応 Response to issues related to life-long education society  |                         |
|                                  |                           | ④ 資源循環型社会における諸課題への対応 Response to issue related to resources recycling society  |                         |
|                                  |                           | ⑤ その他 Others   |                         |
| 平成18年2月22日<br>February 22, 2006  | 久慈市<br>Kuji City          | ① 産業振興に向けての支援、協力への対応 Support for industrial development and response to its cooperation                                  |                         |
|                                  |                           | ② 生涯学習、学校教育における諸課題への対応 Response to issues related to life-long education society and school education                    |                         |
|                                  |                           | ③ 環境創造に向けての諸課題への対応 Response to issues related to creation of environment   |                         |
|                                  |                           | ④ その他 Others   |                         |
| 平成18年3月29日<br>March 29, 2006     | 遠野市<br>Tono City          | ① 産業振興に向けての支援、協力への対応 Support for industrial development and response to its cooperation                                  |                         |
|                                  |                           | ② 学校教育における諸課題への対応 Response to issues related to school education   |                         |
|                                  |                           | ③ 生涯学習社会における諸課題への対応 Response to issues related to life-long education society  |                         |
|                                  |                           | ④ 資源循環型社会における諸課題への対応 Response to issue related to resources recycling society  |                         |
|                                  |                           | ⑤ その他 Others   |                         |
| 平成18年11月19日<br>November 19, 2006 | 奥州市<br>Oshu City          | ① 産業振興に向けての支援、協力への対応 Support for industrial development and response to its cooperation                                  |                         |
|                                  |                           | ② 生涯学習社会における諸課題への対応 Response to issues related to life-long education society  |                         |
|                                  |                           | ③ 環境・地域エネルギーにおける諸課題への対応 Response to issues related to environment and regional energy                                    |                         |
|                                  |                           | ④ 情報化社会における諸課題への対応 Response to issues related to information society   |                         |
|                                  |                           | ⑤ その他 Others   |                         |
| 平成21年3月25日<br>March 25, 2009     | 八幡平市<br>Hachimantai City  | ① 産業振興に向けての支援、協力への対応 Support for industrial development and response to its Cooperation                                  |                         |
|                                  |                           | ② 環境・情報化社会における諸課題への対応 Response to issues related to environment and information society                                  |                         |
|                                  |                           | ③ 学校教育・生涯学習における諸課題への対応 Response to issues related to school education and life-long education society                    |                         |
|                                  |                           | ④ その他 Others   |                         |
| 平成14年5月21日<br>May 21, 2002       | 水 沢 市(現奥州市) Mizusawa City | 平成16年7月30日<br>July 30, 2004  | 江 刺 市(現奥州市) Esashi City |

## 企業等との相互友好協力協定

Agreements for Mutual Friendship and Cooperation  
with Business

研究機関や民間企業と岩手大学は、共同研究を目的とし、また相互発展のため学術研究の分野で支援、協力するため相互友好協力協定を締結しています。加えて、大学の研究成果の企業への技術移転や新事業創出の促進を目的として、研究機関8者と金融機関5者からなる「いわて産学連携推進協議会（リエゾン<sup>ア</sup>ー）」が活動しています。

Iwate University has concluded agreements on mutual friendship and cooperation between research facilities and private business in order to facilitate joint research.

| 機関名<br>Public Institution   | 協定締結年月日<br>Date of Agreement  | 主な交流内容<br>Contacts of Exchanges                                  |
|---|-------------------------------|--|
| 東北森林管理局 Tohoku Regional Forest Office   | 平成15年3月3日 March 3, 2003       | 学術交流 Academic Exchange   |
| アルプス電気 ALPS Electric Co. LTD.   | 平成16年3月8日 March 8, 2004       | 研究連携の推進 Promotion for Research Cooperation                       |
| いわて産学連携推進協議会 Liaison-I<br>(岩手銀行 Bank of Iwate,<br>日本政策投資銀行 Development Bank of Japan)         | 平成16年5月28日 May 28, 2004       | 産学連携推進 Promotion for Industry-university Cooperation             |
| 岩手県 Iwate Prefecture  | 平成16年9月8日 September 8, 2004   | 環境再生の実現 Regeneration of Contaminated Land                        |
| いわて産学連携推進協議会(拡大) Liaison-I<br>計 金融機関5者、研究機関7者<br>(Five Banks and Seven Research Institutions) | 平成18年7月20日 July 20, 2006      | 産学連携推進 Promotion for Industry-university Cooperation             |
| 計 金融機関5者、研究機関8者<br>(Five Banks and Eight Research Institutions)                               | 平成19年8月29日 August 29, 2007    |  |
| ミクニ MIKUNI CORPORATION  | 平成19年3月20日 March 20, 2007     | 研究連携の推進 Promotion for Research Cooperation                       |
| 岩手医科大学 Iwate Medical University   | 平成19年4月26日 April 26, 2007     | 産学官連携推進 Promotion for Industry-university-government Cooperation |
| (公財)横浜企業経営支援財団 Yokohama Industrial Development Corporation(IDEC Yokohama)                     | 平成21年8月28日 April 28, 2009     | 産学官連携推進 Promotion for Industry-university-government Cooperation |
| 大学共同利用機関法人<br>高エネルギー加速器研究機構 High Energy Accelerator Research Organization, KEK                | 平成26年12月19日 December 19, 2014 | 研究連携の推進 Promotion for Research Cooperation                       |





## 入試センター

Admissions Center

岩手大学入試センターは、岩手大学入試委員会の下、入学者受入の方針(アドミSSION・ポリシー)に基づき、入学者の確保に関する施策や調査・研究等について、各学部や関係部署と連携の上、総合的に推進しております。

**The Admissions Center carries out publicity and investigates relevant matters for the recruitment of new students based on our admissions policy. We coordinate these activities with the faculties and related departments of Iwate University.**

## 教員養成支援センター

Teacher Training Promotion Center

本学では教育学部のほかに、人文社会科学部、工学部及び農学部も教職課程の認定を受けて、教員免許状を取得することができます。教員養成支援センターは、教員養成の質の保証を図ることを目的に、全学的な視点から教員養成の充実、強化に取り組んでいます。また、現職教員を対象として、教員免許状更新講習を県内大学と連携し実施しています。

**In addition to the Faculty of Education, three other faculties offer courses leading to a teaching license: the Faculty of Humanities and Social Sciences, the Faculty of Engineering, and the Faculty of Agriculture. In order to regulate the standards for teacher training across the university, we work to enhance the quality of training as a whole. We also cooperate with other universities in Iwate Prefecture to offer courses for the renewal of teacher licenses.**

## 情報基盤センター

Super-Computing and Information Sciences Center



高速計算サーバや高速コンピュータネットワークを用い、校内の様々な情報処理ニーズに対する支援を行うとともに、地域ネットワークの支援や地域の企業等との共同研究にも積極的に取り組んでいます。

**This center uses high-speed computing servers and network to support various information- processing needs on campus. We also actively support regional networking and joint research with local companies.**



## 保健管理センター Health Care Center



学生・職員の健康診断とその事後措置、心と体の健康相談や学生生活に関する様々な相談、学内の環境衛生や伝染病予防などのほか、健康増進に関するいろいろな活動や調査研究を行っています。

The Health Care Center provides health examinations and medical treatment for students, and for administrative and academic staff. To improve the health of the campus community, we also provide other services such as mental and physical health counseling, lifestyle advice, and investigations into campus sanitation and the prevention of the transmission of infectious diseases.

## RI 総合実験センター Radioisotope Research Center



放射性同位元素の利用は、理学、医学、工学、農学など多方面にわたる基礎研究にとって重要な手段です。その研究成果は、医療、工業計測、動植物の育種繁殖などの発展を通して我々の生活に寄与しています。RI 総合実験センターは、放射性物質による汚染や障害を防止するための措置を講じつつ、放射性同位元素を使用する基礎及び応用研究を行う場として、さらには放射線に関する教育の場として利用するために設置されました。

Utilization of radioisotopes is a valuable part of basic research in such fields as science, medicine, engineering, and agriculture. Such research has contributed to the quality of our lives through developments in medical care, industrial measuring devices, and plant and animal breeding. This center was founded to conduct basic and applied research using radioisotopes and to provide for education about radiation. We take measures to prevent contamination or harmful effects from radioactive materials.





## 図書館

University Library



図書その他の学術資料を収集管理し、岩手大学の教育及び学術研究の推進に資するとともに、社会の文化的・知的発展に貢献することを目的としています。また、地域に開かれた大学として、土・日も開館しており、学生や社会人、地域住民、放送大学の学生もつどう知的活動の拠点となっています。本図書館では平成23年の震災以降、被災県にある大学として、東日本大震災を中心とした自然災害に関連する資料の収集をおこない、記憶と記録を残すコーナーを整備し、公開をおこなっています。

The library strives to promote education and academic research at the university through the collection and management of books and other scholarly materials. Because we seek to contribute to the cultural and intellectual advancement of society as a whole, we are open to the local community, including on Saturdays and Sundays. Being a place for people to acquire knowledge and exchange ideas, the University Library is a hub of intellectual activity for working adults, students, local residents, and students of the Open University. After the earthquake of 2011, we set up a section dedicated to books related to natural disasters, with a focus on the Great East Japan Earthquake.

days and Sundays. Being a place for people to acquire knowledge and exchange ideas, the University Library is a hub of intellectual activity for working adults, students, local residents, and students of the Open University. After the earthquake of 2011, we set up a section dedicated to books related to natural disasters, with a focus on the Great East Japan Earthquake.

### ▼蔵書構成 Collection of the University Library

(27.3.31)

| 区分<br>Division             | 和<br>Domestic | 洋<br>Foreign | 計<br>Total |
|----------------------------|---------------|--------------|------------|
| 0.総記<br>General Works      | 41,339冊       | 7,185冊       | 48,524冊    |
| 1.哲学<br>Philosophy         | 40,191冊       | 13,504冊      | 53,695冊    |
| 2.歴史<br>History            | 47,631冊       | 5,279冊       | 52,910冊    |
| 3.社会科学<br>Social Sciences  | 169,172冊      | 27,176冊      | 196,348冊   |
| 4.自然科学<br>Natural Sciences | 106,351冊      | 54,357冊      | 160,708冊   |
| 5.工学<br>Technology         | 91,008冊       | 32,500冊      | 123,508冊   |
| 6.産業<br>Industry           | 55,711冊       | 14,283冊      | 69,994冊    |
| 7.芸術<br>The arts           | 36,597冊       | 2,876冊       | 39,473冊    |
| 8.語学<br>Language           | 28,725冊       | 15,512冊      | 44,237冊    |
| 9.文学<br>Literature         | 59,322冊       | 22,917冊      | 82,239冊    |
| 計<br>Total                 | 676,047冊      | 195,589冊     | 871,636冊   |

### ▼雑誌 Number of periodicals

(27.3.31)

| 区分<br>Division     | 和<br>Domestic | 洋<br>Foreign | 計<br>Total |
|--------------------|---------------|--------------|------------|
| 受入<br>Acquisitions | 6,371種類       | 312種類        | 6,683種類    |
| 所蔵<br>Possession   | 9,097種類       | 2,162種類      | 11,259種類   |

### ▼利用状況 Number of Visitors in 2014

| 開館日数<br>Days Open | 入館者数<br>Visitors | 貸出冊数<br>Lending Service  |         |
|-------------------|------------------|--------------------------|---------|
| 331日              | 235,104人         | 教職員<br>Staff             | 3,313冊  |
|                   |                  | 学生<br>Students           | 34,360冊 |
|                   |                  | 一般利用者<br>Public Visitors | 3,874冊  |
|                   |                  | 計<br>Total               | 41,547冊 |

## 三陸復興推進機構

Organization for Revitalization of the Sanriku Region

東日本大震災で被害を受けた岩手県の早期復旧と復興支援を推進するため、前身の「岩手大学三陸復興推進本部」を発展的に改組し、平成24年4月に新たに学則に基づく全学的組織として発足しました。

旧三陸復興推進本部の6部門体制（①教育支援、②生活支援、③水産業復興推進、④ものづくり産業復興推進、⑤農林畜産業復興推進、⑥地域防災教育研究）を踏襲しつつ、被災地に設置した「釜石サテライト」、「久慈エクステンションセンター」、「宮古エクステンションセンター」及び「大船渡エクステンションセンター」と連携し、継続的な復興支援を目指していきます。

This all-campus organization was officially established by new regulations in April 2012 through the reorganization and expansion of its predecessor, the Iwate University Headquarters to Promote Recovery of the Sanriku Region, which had been established to support the early recovery and reconstruction of Iwate Prefecture after the Great East Japan Earthquake devastation.

The organization has a six-division structure similar to the previous one: (1) Education Support (2) Community Life Support (3) Promotion of Fishery Industry Reconstruction (4) Promotion of Manufacturing Industry Reconstruction (5) Promotion of Agriculture, Forestry and Livestock Industries Reconstruction and (6) Education and Research on Regional Disaster Prevention. We strive to offer continued support for reconstruction in coordination with the Kamaishi Satellite Office and the Kuji, Miyako, and Ofunato Extension Centers. These offshoots are all located in areas directly stricken by the Great East Japan Earthquake.

### 教育支援部門

#### Education Support Division

岩手県教育委員会及び市町村教育委員会と連携して、小中学生を対象とした放課後学習支援、芸術・スポーツ分野における活動支援、「いわて高等教育コンソーシアム」と連携した事業などを実施しています。

This division coordinates with the Iwate Prefectural Board of Education and municipal boards of education in order to support after-school learning for elementary school students as well as to promote activities in the fields of art and sports. We also cooperate with the Iwate Higher Education Consortium to organize related activities.

### 生活支援部門

#### Community Life Support Division

学生及び教職員によるボランティア活動、心理学の活用による被災者の心のケア、附属動物病院の施設の活用などによる被災動物の健康サポート、地域コミュニティの維持・再建に向けた支援などを実施しています。

This division supports volunteer activities of students and staff members, mental healthcare for disaster victims, medical treatment of animal disaster victims at the university's veterinary hospital, and efforts to maintain and rebuild local communities.



学生ボランティアによる活動  
Student Volunteers working in affected areas

### 水産業復興推進部門

#### Promotion of Fishery Industry Reconstruction Division

水産資源調査から養殖、水産加工・機能性の付与、商品開発・マーケット開拓まで一体的に教育研究し、三陸独自の6次産業化を推進しています。

This division promotes the growth of a fourth level of fishery beyond the first three levels of fishing, processing, and distribution/sales. The fourth level involves utilizing what is unique to the Sanriku region. We provide comprehensive education and research, ranging from surveys of fishery resources to aquaculture, improvements of processing methods, product development, and market exploration.

### ものづくり産業復興推進部門

#### Promotion of Manufacturing Industry Reconstruction Division

岩手大学のものづくり技術を活かした新たな技術・産業の創出、沿岸地域の製造業に携わる技術者の育成などを実施しています。

This division creates new technologies and industries utilizing Iwate University's manufacturing technology. We train technicians and engineers to work in the manufacturing industry in the coastal region.

### 農林畜産業復興推進部門

#### Promotion of Agriculture, Forestry and Livestock Industries Reconstruction Division

岩手大学がこれまで培ってきた研究成果を活かし、土壌の改善やインフラの復興などの農地復興支援、高収益型農畜産の研究開発、ブランディング戦略の策定などを実施し、三陸沿岸の農林畜産業の復興、活性化を支援しています。

This division utilizes research conducted at Iwate University to support the recovery of farmland through improvement of soil and reconstruction of infrastructure. We also research the development of high-yield agriculture/livestock breeding and formulate branding strategies to support the recovery and revitalization of agriculture, forestry, and livestock industries in the Sanriku coastal region.





## 三陸復興推進機構

Organization for Revitalization of the Sanriku Region

### 地域防災教育研究部門

Education and Research on  
Regional Disaster Prevention  
Division

震災を踏まえた地震・津波の解析、防災施設の検証と配置計画の策定、防災施設の配置と併せた地域のまちづくり計画の策定を推進します。また、地域における防災教育、防災体制を推進するとともに、地域における防災活動を担う人材の養成を推進していきます。

This division promotes the analysis of earthquakes and tsunamis that lead to disasters. We inspect disaster-proofing, determine the location of disaster prevention facilities, and promote the formulation of local building plans in conjunction with the location of disaster prevention facilities.

### ■釜石サテライト Kamaishi Satellite Office

三陸沿岸地域の復興推進活動の拠点として、沿岸地域全体のニーズ調査や被災地に向けた岩手大学のシーズの情報提供やマッチングなどを行います。

また、平成25年4月からは「こころの相談ルーム」を開設し、臨床心理士による被災者・支援者のカウンセリングやコンサルテーションを行っています。

This office is a center for reconstruction efforts in the Sanriku coastal region. We conduct surveys to identify the needs of the coastal region as a whole. We provide information on innovative technologies developed at Iwate University and match them to industries in the area.

We also have a counseling room where clinical psychologists offer counseling and advice to disaster victims and relief personnel.



釜石サテライト  
Kamaishi Satellite Office

### ■久慈エクステンションセンター Kuji Extension Center 宮古エクステンションセンター Miyako Extension Center 大船渡エクステンションセンター Ofunato Extension Center

久慈、宮古、大船渡の各エクステンションセンターは、釜石サテライトと連携しながら、沿岸地域のニーズ調査や被災地に向けた岩手大学のシーズの情報提供やマッチングなどを行います。

In coordination with the Kamaishi Satellite Office, centers in Kuji, Miyako, and Ofunato conduct surveys to identify the needs of the coastal region. They also provide information on new technologies developed by Iwate University and match them to industries in the area.

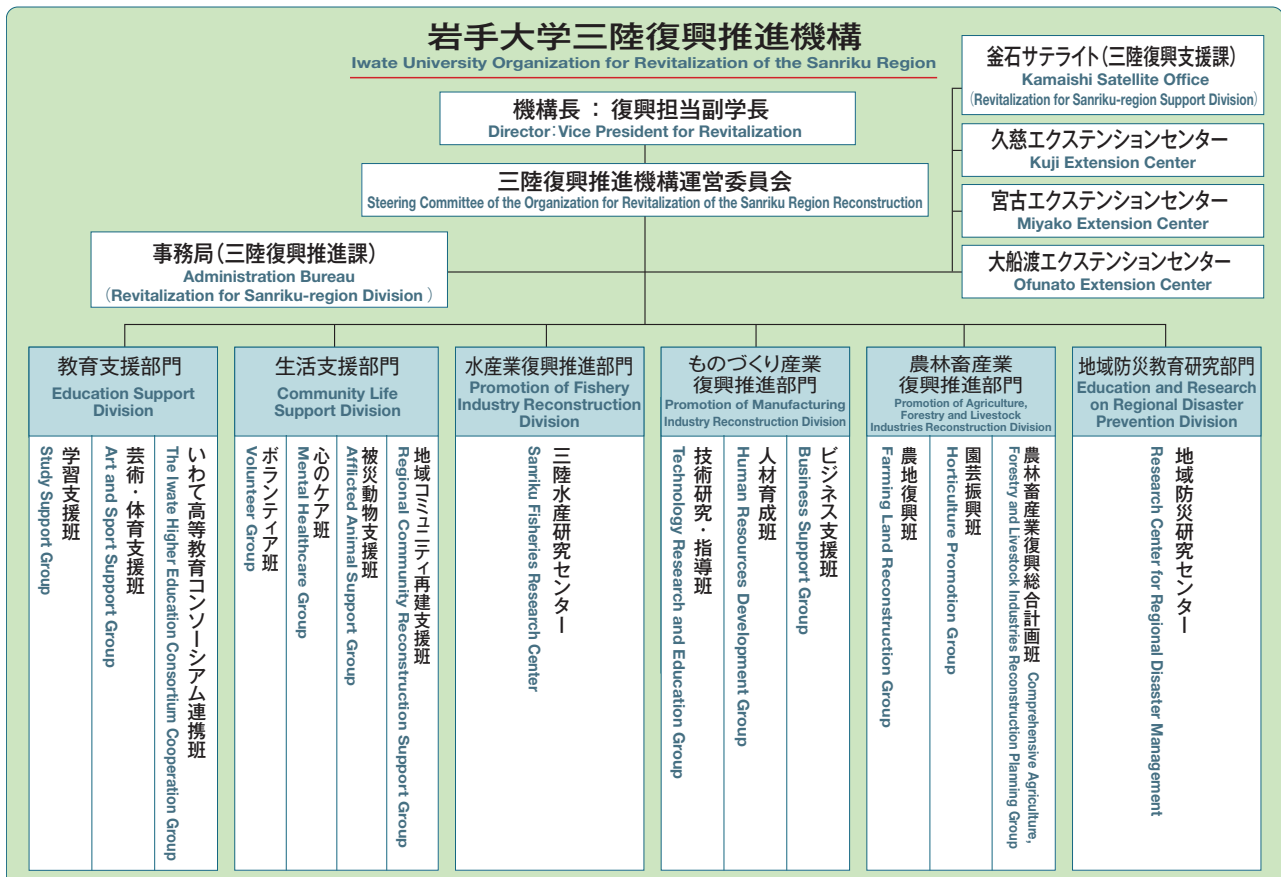

## 国際連携室

### International Liaison Center



国際連携室は、国際社会の発展に貢献する人材の育成と学術の国際的推進を図るために、国際連携における大学戦略を各部署と連携の上、企画・推進することを目的としており、国際連携推進のための基盤整備から各種情報収集、広報、危機管理、特色ある国際連携事業の展開、海外大学との国際連携・学術交流事業を推進しています。

The purpose of the International Liaison Center is to plan and promote, in collaboration with relevant university departments, strategies for international cooperation. Our aim is to develop human resources that will contribute to the

development of an international society and promote academic internationalization. We gather information, engage in public relations and crisis management, and develop unique collaborative projects or programs for international cooperation and academic exchange with universities abroad.



## 平成 26 年度海外交流状況

### International Exchange in 2014

#### ▼派遣 Dispatch

| 地域<br>According to<br>Geographical Area      | 国名等<br>Country  | 教職員の派遣<br>Number of Administration<br>and Teaching Staff | 学生の交換留学<br>Number of Students |
|--|---|--|-------------------------------|
| アジア<br>Asia                                  | タイ Kingdom of Thailand                                    | 16   |                               |
|  | マレーシア Malaysia  | 2  |                               |
|  | シンガポール Republic of Singapore                              | 3  |                               |
|  | インドネシア Republic of Indonesia                              | 9  |                               |
|  | フィリピン Republic of the Philippines                         | 2  |                               |
|  | 韓国 Republic of Korea                                      | 34   |                               |
|  | モンゴル Mongolia   | 1  |                               |
|  | ベトナム Socialist Republic of Viet Nam                       | 1  |                               |
|  | 中国 People's Republic of China                             | 56   | 3                             |
|  | 台湾 Taiwan   | 13   |                               |
|  | インド Republic of India                                     | 4  |                               |
|  | ネパール Federal Democratic Republic of Nepal                 | 1  |                               |
|  | バングラデシュ People's Republic of Bangladesh                   | 9  |                               |
|  | ブータン Kingdom of Bhutan                                    | 1  |                               |
| 中近東<br>The Middle<br>and Near East           | オマーン Sultanate of Oman                                    | 1  |                               |
|  | トルコ Republic of Turkey                                    | 3  |                               |
| ヨーロッパ<br>Europe                              | アイスランド Republic of Iceland                                | 2  |                               |
|  | フィンランド Republic of Finland                                | 1  |                               |
|  | スウェーデン Kingdom of Sweden                                  | 5  |                               |
|  | ノルウェー Kingdom of Norway                                   | 2  |                               |
|  | デンマーク Kingdom of Denmark                                  | 1  |                               |
|  | イギリス United Kingdom of Great Britain and Northern Ireland | 8  |                               |
|  | ベルギー Kingdom of Belgium                                   | 1  |                               |
|  | オランダ Kingdom of the Netherlands                           | 3  |                               |
|  | ドイツ Federal Republic of Germany                           | 17   |                               |
|  | フランス French Republic                                      | 11   | 3                             |
|  | スペイン Kingdom of Spain                                     | 4  |                               |
|  | ポルトガル Portuguese Republic                                 | 4  |                               |
|  | イタリア Republic of Italy                                    | 5  | 1                             |
|  | ギリシャ Hellenic Republic                                    | 2  |                               |
|  | オーストリア Republic of Austria                                | 3  |                               |
|  | スイス Swiss Confederation                                   | 7  |                               |
|  | ポーランド Republic of Poland                                  | 2  |                               |
|  | ハンガリー Hungary   | 1  |                               |
|  | ロシア Russian Federation                                    | 3  | 1                             |
|  | チェコ Czech Republic  | 2  |                               |
|  | スロベニア Republic of Slovenia                                | 1  |                               |
| 北米<br>N. America                             | カナダ Canada  | 29   |                               |
|  | アメリカ合衆国 United States of America                          | 48   | 2                             |
| 中南米<br>Latin America<br>and the<br>Caribbean | メキシコ United Mexican States                                | 2  |                               |
|  | アルゼンチン Argentine Republic                                 | 1  |                               |
| オセアニア<br>Oceania                             | オーストラリア Commonwealth of Australia                         | 15   |                               |
|  | ニュージーランド New Zealand                                      | 2  |                               |
| 合計<br>Total                                  | 43カ国・地域 (43 Countries)                                    | 338  | 10                            |

#### ▼受入 Receiving

| 地域<br>According to<br>Geographical Area      | 国名等<br>Country  | 教職員の受入<br>Number of Administration<br>and Teaching Staff | 学生の交換留学<br>Number of Students |
|--|---|--|-------------------------------|
| アジア<br>Asia                                  | タイ Kingdom of Thailand                                    | 6  | 2                             |
|  | マレーシア Malaysia  | 1  |                               |
|  | 韓国 Republic of Korea                                      | 4  | 2                             |
|  | モンゴル Mongolia   | 7  |                               |
|  | 中国 People's Republic of China                             | 14   | 16                            |
|  | 台湾 Taiwan   |  | 4                             |
|  | インド India   | 3  |                               |
|  | バングラデシュ People's Republic of Bangladesh                   | 2  |                               |
|  | イラン Islamic Republic of Iran                              | 1  |                               |
|  | エジプト Arab Republic of Egypt                               | 6  |                               |
| ヨーロッパ<br>Europe                              | アイスランド Republic of Iceland                                |  | 1                             |
|  | イギリス United Kingdom of Great Britain and Northern Ireland | 2  |                               |
|  | フランス French Republic                                      | 2  | 3                             |
|  | スペイン Spain  | 1  |                               |
|  | ロシア Russian Federation                                    |  | 3                             |
|  | チェコ Czech Republic  | 1  |                               |
|  | キルギス Kyrgyz Republic                                      |  | 4                             |
|  | カナダ Canada  | 1  | 1                             |
| 北米<br>N. America                             | アメリカ合衆国 United States of America                          |  | 4                             |
|  | メキシコ United Mexican States                                | 1  |                               |
| 中南米<br>Latin America<br>and the<br>Caribbean | オーストラリア Commonwealth of Australia                         | 2  |                               |
|  | ニュージーランド New Zealand                                      |  |                               |
| 合計<br>Total                                  | 21カ国・地域 (21 Countries)                                    | 54   | 40                            |



# 外国の大学等との交流協定

## Academic Cooperation between Universities / Faculties

### ▼大学間協定 Universities

(27.5.1)

| 国名<br>Country                      | 大学等名<br>Name of University  | 初締結年月日<br>First Date of Agreement | 主な交流内容<br>Contents of Exchanges |                          |
|------------------------------------|---|-----------------------------------|---------------------------------|--------------------------|
|                                    |   |                                   | 学術交流<br>Academic Exchange       | 学生交流<br>Student Exchange |
| タイ王国 Kingdom of Thailand           | サイアム大学 Siam University  | 2002. 7. 2                        | ○                               | ○                        |
| 大韓民国 Republic of Korea             | 明知大学校 Myongji University  | 2004. 7.13                        | ○                               | ○                        |
|                                    | 国立HANBAT大学校 Hanbat National University                                  | 2006. 8.23                        | ○                               |                          |
|                                    | 全南大学校 Chonnam National University                                       | 2009. 9. 1                        | ○                               |                          |
| 中華人民共和国 People's Republic of China | 曲阜師範大学 Qufu Normal University   | 2002. 9.25                        | ○                               | ○                        |
|                                    | 北京大学・石河子大学 Peking University・Shihezi University                         | 2003.12. 5                        | ○                               |                          |
|                                    | 西北大学 Northwest University   | 2003.12. 9                        | ○                               | ○                        |
|                                    | 大連理工大学 Dalian University of Technology                                  | 2005. 5.23                        | ○                               | ○                        |
|                                    | 吉林農業大学 Jilin Agricultural University                                    | 2006.10. 3                        | ○                               | ○                        |
|                                    | 寧波大学 Ningbo University  | 2006.10.28                        | ○                               | ○                        |
|                                    | 高雄師範大学 National Kaohsiung Normal University                             | 2011. 7. 8                        | ○                               | ○                        |
| アイスランド共和国 Republic of Iceland      | アイスランド大学 The University of Iceland                                      | 2011. 2.16                        | ○                               | ○                        |
| ロシア連邦 Russian Federation           | サンクト・ペテルブルグ国立文化芸術大学 St. Petersburg State University of Culture and Arts | 2000. 3.28                        | ○                               | ○                        |
| カナダ Canada                         | セント・メアリーズ大学 Saint Mary's University                                     | 2003. 7.31                        | ○                               | ○                        |
|                                    | サスカチュワン大学 University of Saskatchewan                                    | 2013. 3. 1                        | ○                               | ○                        |
| アメリカ合衆国 United States of America   | オーバン大学 Auburn University  | 1998.11. 6                        | ○                               |                          |
|                                    | アールハム大学 Earlham College   | 2003. 8.11                        | ○                               | ○                        |
|                                    | テキサス大学オースティン校 The University of Texas at Austin                         | 2004.10.20                        | ○                               | ○                        |
|                                    | マサチューセッツ大学ローウェル校 The University of Massachusetts Lowell                 | 2012. 2.15                        | ○                               | ○                        |

### ▼部局間協定 Faculties

(27.5.1)

| 部局名<br>Faculty in Charge                         | 国名<br>Country                                | 大学等名<br>Name of University  | 初締結年月日<br>First Date of Agreement | 主な交流内容<br>Contents of Exchanges |                          |
|--|--|---|-----------------------------------|---------------------------------|--------------------------|
|  |  |   |                                   | 学術交流<br>Academic Exchange       | 学生交流<br>Student Exchange |
| 文学部<br>Faculty of Humanities and Social Sciences | 大韓民国 Republic of Korea                       | 群山大学校 Kunsan National University  | 2011. 1.20                        | ○                               | ○                        |
|  | フランス共和国 French Republic                      | ボルドー・モンテーニュ大学 Université Bordeaux Montaigne   | 2007. 7. 6                        | ○                               | ○                        |
| 教育学部<br>Faculty of Education                     | 中華人民共和国 People's Republic of China           | 北京大学哲学系(宗教学系) Peking University Department of Philosophy (Religion)                                     | 1998. 8.21                        | ○                               |                          |
|  |  | 清華大学中文系 Tsinghua University Department of Chinese Languages & Literature                                | 2000.12.15                        | ○                               | ○                        |
|  |  | 山東工芸美術学院国際交流与合作処 Shandong University of Art and Design Office of International Exchange and Cooperation | 2006. 5.24                        | ○                               | ○                        |
|  | イタリア共和国 Republic of Italy                    | カララ大学 Accademia di Belle Arti di Carrara  | 2005.10. 5                        | ○                               | ○                        |
|  | カナダ Canada                                   | ブリティッシュ・コロンビア大学教育学部 The University of British Columbia Faculty of Education                             | 2001. 7.17                        | ○                               |                          |
|  | アメリカ合衆国 United States of America             | ノース・セントラル・カレッジ North Central College  | 2002. 9. 6                        | ○                               | ○                        |
| 工学部<br>Faculty of Engineering                    | タイ王国 Kingdom of Thailand                     | チュラロンコン大学理学部 Chulalongkorn University Faculty of Science  | 2002. 1.10                        | ○                               |                          |
|  |  | タマサート大学工学部 Faculty of Engineering, Thammasat University   | 2014.12.11                        | ○                               |                          |
|  | マレーシア Malaysia                               | キングモンクット工科大学工科大学工学部 Faculty of Science, King Mongkut's Institute of Technology Ladkrabang               | 2014.11.18                        | ○                               |                          |
|  | 大韓民国 Republic of Korea                       | マレーシア/バイン大学研究イノベーション部門 Department of Research and Innovation, Universiti Malaysia Pahang                | 2010. 6. 9                        | ○                               |                          |
|  |  | 忠南大学校グリーンエネルギー技術専門大学院 Chungnam National University Graduate School of Green Energy Technology           | 2013. 4. 8                        | ○                               |                          |
|  | モンゴル国 Mongolia                               | モンゴル国立大学数学とコンピュータサイエンス学院 National University of Mongolia School of Mathematics and Computer Science     | 2007. 9.14                        | ○                               |                          |
|  |  | モンゴル科学技術大学 Mongolian University of Science and Technology   | 2008.10.29                        | ○                               | ○                        |
|  |  | 新疆農業大学 Xinjiang Agricultural University   | 2003.11.10                        | ○                               | ○                        |
|  | 中華人民共和国 People's Republic of China           | 華南理工大学 South China University of Technology   | 2004. 7. 6                        | ○                               |                          |
|  |  | 西北農林科技大学信息工程学院 Northwest A&F University College of Information Engineering                              | 2006. 8.23                        | ○                               | ○                        |
|  |  | 西安科技大学計算機科学と技術学院 College of Computer Science and Technology, Xi'an University                           | 2010. 9. 8                        | ○                               |                          |
|  | バングラデシュ人民共和国 People's Republic of Bangladesh | バングラデシュ工科大学工学部 Faculty of Engineering, Bangladesh University of Engineering and Technology              | 2003.12.23                        | ○                               | ○                        |
| 農学部<br>Faculty of Agriculture                    | フランス共和国 France Republic                      | ピエール・エマリーキュール大学化学部 Electrochemistry Department of Piere & Marie Curie University                        | 1997. 4.19                        | ○                               |                          |
|  | キルギス共和国 Kyrgyz Republic                      | キルギス・トルコマナス大学工学部 Engineering Faculty, Kyrgyzstan-Turkey Manas University                                | 2009.10.22                        | ○                               |                          |
|  |  | キルギス・ロシアスラブ大学工学部 Engineering Faculty, Kyrgyz-Russian Slavic University                                  | 2010.12. 1                        | ○                               | ○                        |
|  | アメリカ合衆国 United States of America             | ロッテンブルク大学 University of Applied Forest Sciences Rottenburg  | 2013.11. 6                        | ○                               | ○                        |
| 連合農学研究科<br>Faculty of Agricultural Sciences      | ドイツ連邦共和国 Federal Republic of Germany         | パデュー大学農学部 Purdue University, School of Agriculture  | 1996. 4. 4                        | ○                               | ○                        |
|  | モンゴル国 Mongolia                               | モンゴル生命科学大学 Mongolian University of Life Sciences  | 2014. 2.24                        | ○                               | ○                        |
|  | バングラデシュ人民共和国 People's Republic of Bangladesh | ダッカ大学生命科学部 Faculty of Biological Sciences, University of Dhaka  | 2014.11.26                        | ○                               |                          |



## 評価室

Office of Evaluation



教育研究等の活動状況について点検及び評価の実施並びに中期目標・中期計画の取り組みを行うことを目的としています。

岩手大学は、平成18年度及び平成25年度に(独)大学評価・学位授与機構の認証評価を受け、認証評価基準を満たしております。

The Office of Evaluation reviews and evaluates education, research, and other activities at Iwate University based on interim plans and interim goals.

Iwate University applied for accreditation by the National Institute for Academic Degrees and University Evaluation (NIAD-UE) in the 2006-2007 and the 2013-2014 academic years. The university was certified as meeting the standards for evaluation and accreditation.

## 男女共同参画推進室

Office for Gender Equality



岩手大学は、2009年に男女共同参画推進宣言(学長宣言)を行いました。2012年には、ワーク・ライフ・バランス支援に積極的に取り組む事業主として、次世代育成支援対策推進法に基づく認定マーク(愛称「くるみん」)を取得しました。

2013年度からは、男女共同参画推進室が中心となり、岩手大学男女共同参画行動計画と文部科学省女性研究者研究活動支援事業(拠点型)「いわての復興に貢献する女性研究者支援」を実施。岩手大学は、性別や年代にかかわらず、学生や教職員ひとりひとりが学びやすく働きやすい大学づくり、平等で誰もが活躍できる地域づくりをめざしています。

Iwate University announced its Declaration on Promotion of Gender Equality in 2009. In 2012, the university earned the kurumin mark, signaling certification by the Ministry of Health, Labor, and Welfare in recognition of the university's efforts to support the work-life balance of its employees.

Since 2013, we have implemented Iwate University's Action Plan for Gender Equality. We also implemented the Ministry of Health, Labor, and Welfare project "Support for Female Researchers Contributing to the Revitalization of Iwate." Iwate University continues to work to create a comfortable learning and working environment for students and faculty and equal treatment for everyone, regardless of one's sex, gender, or age.

## 環境マネジメント推進室

Office of Environmental Management



岩手大学は、2013年11月12日に、環境マネジメントシステムの国際規格であるISO14001を更新しました。

環境マネジメント推進室は、岩手大学環境方針の下、地球環境の保全・再生に貢献するために、ISO14001に基づき、岩手大学環境マネジメントシステムの計画・実施及び運用・点検・レビューを担っている全学的な組織です。理事を室長とし、4学部・事務局・各センターの教職員、放送大学・岩手大学生生活協同組合の担当者、並びに、岩手大学環境マネジメント学生委員会の学生で構成されています。2012年4月24日に、岩手大学は地球環境大賞文部科学大臣賞を受賞しました。

On November 12, 2013, Iwate University renewed its ISO 14001 certification, an international standard for Environmental Management Systems (EMS).

In accordance with the university's Environmental Policies, the Office of Environmental Management contributes to global conservation by planning, implementing, operating, inspecting, and reviewing its EMS based on ISO 14001. The director is an executive director in charge of environmental affairs. The office consists of professors and staff from 4 university faculties, the Administration Bureau, and centers affiliated with the university, as well as students from the Environmental Management Student Committee and staff of the Open University of Japan and Iwate University Consumer Cooperative. Iwate University was awarded the Grand Prize for the Global Environment from the Minister of Education, Culture, Sports, Science, and Technology on April 24, 2012.



## 安全衛生管理室

Office for Safety and Health Management

危険・有害物の管理から健康診断及びメンタルヘルスケアまで、関連法令に従い関係部署とも協力をして、安全で健康的な教育研究環境の実現に向けての取り組みを行っています。

In accordance with applicable laws and regulations and in coordination with relevant departments, this office manages hazardous and harmful materials. We also conduct health check-ups and provide mental health care. We seek to create a safe and healthy environment for education and research.



## 技術部

Technical Division

技術系専門職員が有する専門的技術を大学共通の財産として継承・発展させ、本学の教育目標、研究目標及び社会貢献目標の達成に資することを目的としています。技術部に、工学系技術部、農学系技術部及び情報技術部を置き、各部局からの技術支援要請等に応じて業務を行います。

The Technical Division helps the university achieve its educational and research goals and its commitment to community outreach by maintaining and developing the expertise of university technicians and engineers. We respond to the technical needs of every university division.

### 工学系技術部 Technical Office for Engineering

第一技術室（化学・生命技術グループ、材料機能技術グループ、土木・環境技術グループ）、第二技術室（電気情報技術グループ、機械工学技術グループ）及び第三技術室（ものづくり技術グループ、機器分析技術グループ、環境・安全管理技術グループ）で構成されています。

This office consists of 8 technical groups : Chemistry and Bioengineering, Materials Science and Engineering, Civil and Environmental Engineering, Electrical Engineering and Computer Science, Mechanical Engineering, Manufacturing, Instrumental Analysis, and Environmental and Safety Management.

### 農学系技術部 Technical Office for Agriculture

第一技術室（農学生命・生物グループ）及び第二技術室（森林・環境グループ）で構成されています。

This office consists of 2 technical groups : Agro-Bioscience and Forestry and Environmental Management.

### 情報技術部 Technical Office for Information and Communication Technology

システム開発グループ及びシステム運用グループで構成されています。

This office consists of 2 technical groups : Development of Information Systems and Systems Administration.

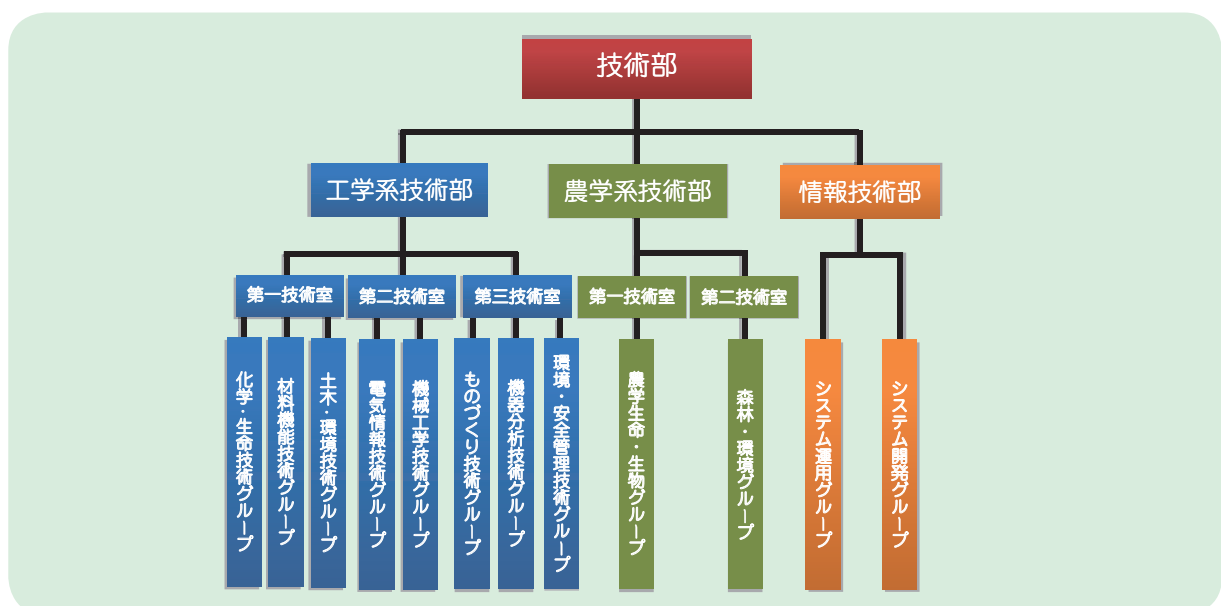

# 福利厚生施設等

## Facilities for Student Life

| 区分 The Name of Facilities                                 | 施設名 Facilities  |  |
|---|---|--|
| 福利厚生施設<br>Facilities for Student Life                     | 中央学生食堂 Central Cafeteria<br>工学部学生食堂 Engineering Cafeteria   | 農学部学生食堂 Agriculture Cafeteria<br>大学会館 University Student Union   |
| 体育施設及び課外活動施設<br>Facilities for Extracurricular Activities | 運動場 Track and Field<br>球技場 Rugby and Soccer Field<br>野球場 Baseball Field<br>テニスコート Tennis Courts<br>第一体育館 Gymnasium I<br>第二体育館 Gymnasium II<br>弓道場 Kyudo Field | アーチェリー練習場 Archery Field<br>馬場 Riding Ground<br>屋内プール Indoor Swimming Pool<br>合宿研修施設 Center for Training Camp<br>課外活動共用施設 Extracurricular Activities Center<br>第二課外活動共用施設 Extracurricular Activities Center II<br>上田地区学生寮課外活動共用施設 Extracurricular Activities Center of Ueda dormitory |

|                    |               |          |                |
|--------------------|---------------|----------|----------------|
| 学生寮<br>Dormitories | 自啓寮 Jikei-ryo | 男 Male   | 2人部屋 Twin room |
|                    | 同袍寮 Doho-ryo  | 男 Male   | 個室 Single room |
|                    | 北謳寮 Hokuo-ryo | 男 Male   |                |
|                    | 紅梅寮 Kobai-ryo | 女 Female |                |

|                               |   |   |
|-------------------------------|---|---|
| 国際交流会館<br>International House | 外国人留学生及び研究者<br>International Students and Researchers | 留学生用単身室30室、夫婦室3室、研究者用単身室3室<br>Students 30 rooms, Married Couples 3 rooms, Researchers 3 rooms |
|-------------------------------|---|---|

|                     |                |   |
|---------------------|----------------|---|
| 宿泊施設<br>Guest House | 桐丘荘<br>Tokyuso | 宿泊室8室(洋室6室、和室2室)、研修室2室<br>Accommodations (6 western-style rooms, 2 Japanese-style rooms)<br>2 Meeting Rooms |
|---------------------|----------------|---|



同袍寮の居室



工学部学生食堂



運動場（手前）と  
課外活動共用施設（奥）



大学会館







# 学生の定員及び現員

## Student Population Statistics

### ▼学部学生 Undergraduate

(27.5.1)

| 学部<br>Faculties                           | 学科・課程<br>Departments  | 入学定員<br>Capacity of<br>Enrollment | 3年次<br>編入学定員<br>3rd Year<br>transfers | 収容定員<br>Total<br>Capacity | 現 員<br>Enrollment |                 |                 |                 |                 |                 |              |
|---|---|-----------------------------------|---------------------------------------|---------------------------|-------------------|-----------------|-----------------|-----------------|-----------------|-----------------|--------------|
|   |   |                                   |                                       |                           | 1年次<br>1st Year   | 2年次<br>2nd Year | 3年次<br>3rd Year | 4年次<br>4th Year | 5年次<br>5th Year | 6年次<br>6th Year | 計<br>Total   |
| 人文社会科学部<br>Humanities and Social Sciences | 人間科学課程<br>Human Sciences                                      | 40                                | 10                                    | 160                       | 44(30)            | 43(22)          | 45(30)          | 51(31)          |                 |                 | 183(113)     |
|   | 国際文化課程<br>Intercultural Studies                               | 75                                |                                       | 300                       | 78(57)            | 74(56)          | 85(60)          | 92(70)          |                 |                 | 329(243)     |
|   | 法学・経済課程<br>Law and Economics                                  | 70                                |                                       | 280                       | 71(28)            | 75(30)          | 71(27)          | 83(30)          |                 |                 | 300(115)     |
|   | 環境科学課程<br>Environmental Sciences                              | 30                                |                                       | 120                       | 32(23)            | 31(15)          | 33(16)          | 38(20)          |                 |                 | 134(74)      |
|   | 計<br>Total  | 215                               | 10                                    | 880                       | 225(138)          | 223(123)        | 234(133)        | 264(151)        |                 |                 | 946(545)     |
| 教育学部<br>Education                         | 学校教育教員養成課程<br>Teacher Education                               | 160                               |                                       | 640                       | 168(86)           | 174(92)         | 158(94)         | 193(98)         |                 |                 | 693(370)     |
|   | 生涯教育課程<br>Lifelong Education                                  | 50                                |                                       | 200                       | 52(23)            | 55(29)          | 55(22)          | 61(27)          |                 |                 | 223(101)     |
|   | 芸術文化課程<br>Arts and Culture                                    | 40                                |                                       | 160                       | 41(35)            | 40(35)          | 44(37)          | 49(38)          |                 |                 | 174(145)     |
|   | 計<br>Total  | 250                               |                                       | 1,000                     | 261(144)          | 269(156)        | 257(153)        | 303(163)        |                 |                 | 1,090(616)   |
| 工学部<br>Engineering                        | 応用化学・生命工学科<br>Chemistry and Bioengineering                    | 75                                | 20                                    | 300                       | 83(24)            | 78(28)          | 78(24)          | 99(31)          |                 |                 | 338(107)     |
|   | マテリアル工学科<br>Materials Science and Engineering                 | 60                                |                                       | 240                       | 63(10)            | 62(9)           | 67(8)           | 79(9)           |                 |                 | 271(36)      |
|   | 電気電子・情報システム工学科<br>Electrical Engineering and Computer Science | 120                               |                                       | 480                       | 131(13)           | 129(16)         | 132(2)          | 173(14)         |                 |                 | 565(45)      |
|   | 機械システム工学科<br>Mechanical Engineering                           | 80                                |                                       | 320                       | 83(8)             | 87(5)           | 88(6)           | 108(3)          |                 |                 | 366(22)      |
|   | 社会環境工学科<br>Civil and Environmental Engineering                | 65                                |                                       | 260                       | 71(11)            | 67(13)          | 67(11)          | 88(11)          |                 |                 | 293(46)      |
|   | 応用化学科<br>Chemical Engineering                                 |                                   |                                       |                           |                   |                 |                 | 1               |                 |                 | 1            |
|   | 材料物性工学科<br>Material Science and Engineering                   |                                   |                                       |                           |                   |                 |                 | 1               |                 |                 | 1            |
|   | 電気電子工学科<br>Electrical and Electronic Engineering              |                                   |                                       |                           |                   |                 |                 | 2               |                 |                 | 2            |
|   | 機械工学科<br>Mechanical Engineering                               |                                   |                                       |                           |                   |                 |                 | 1               |                 |                 | 1            |
|   | 情報システム工学科<br>Computer and Information Sciences                |                                   |                                       |                           |                   |                 |                 | 3               |                 |                 | 3            |
|   | 計<br>Total  | 400                               | 20                                    | 1,640                     | 431(66)           | 423(71)         | 432(51)         | 555(68)         |                 |                 | 1,841(256)   |
| 農学部<br>Agriculture                        | 農学生命課程<br>Agro-biosciences                                    | 55                                | 5                                     | 220                       | 55(27)            | 61(24)          | 64(27)          | 62(27)          |                 |                 | 242(105)     |
|   | 応用生物化学課程<br>Biological Chemistry and Food Sciences            | 40                                |                                       | 160                       | 41(23)            | 42(26)          | 38(20)          | 45(26)          |                 |                 | 166(95)      |
|   | 共生環境課程<br>Environmental Sciences for Sustainability           | 55                                |                                       | 220                       | 59(30)            | 63(29)          | 64(32)          | 65(30)          |                 |                 | 251(121)     |
|   | 動物科学課程<br>Animal Sciences                                     | 30                                |                                       | 120                       | 29(20)            | 34(27)          | 32(25)          | 35(18)          |                 |                 | 130(90)      |
|   | 共同獣医学科<br>Cooperative Department of Veterinary Medicine       | 30                                |                                       | 120                       | 33(19)            | 32(17)          | 34(13)          | 34(20)          |                 |                 | 133(69)      |
|   | 獣医学課程<br>Veterinary Medicine                                  |                                   |                                       | 60                        |                   |                 |                 | 34(21)          | 35(15)          |                 | 69(36)       |
|   | 計<br>Total  | 210                               | 5                                     | 910                       | 217(119)          | 232(123)        | 232(117)        | 241(121)        | 34(21)          | 35(15)          | 991(516)     |
| 合 計<br>Grand Total                        |   | 1,075                             | 35                                    | 4,430                     | 1,134(467)        | 1,147(473)      | 1,155(454)      | 1,363(503)      | 34(21)          | 35(15)          | 4,868(1,933) |

( )は、女子で内数

Numbers in parentheses show the numbers of female students, which are included in the total numbers.

## 学生の定員及び現員 Student Population Statistics

### ▼大学院学生 Graduate School

(27.5.1)

| 研究科<br>Faculties   | 課 程<br>Programs  | 専 攻<br>Majors                                       | 入学定員<br>Capacity of<br>Enrollment | 収容定員<br>Total<br>Capacity                   | 現 員<br>Enrollment |                 |                 |            |
|--|--|---|-----------------------------------|---|-------------------|-----------------|-----------------|------------|
|  |  |   |                                   |   | 1年次<br>1st Year   | 2年次<br>2nd Year | 3年次<br>3rd Year | 計<br>Total |
| 人文社会科学<br>研究科<br>Humanities and Social Sciences                | 修士課程<br>Master's<br>Program  | 人間科学専攻<br>Human Sciences                            | 8                                 | 16  | 5 (3)             | 7 (6)           |                 | 12 (9)     |
|  |  | 国際文化学専攻<br>Intercultural Studies                    | 4                                 | 8   | 3 (2)             | 4               |                 | 7 (2)      |
|  |  | 社会・環境システム専攻<br>Social and Environmental Systems     | 4                                 | 8   | 2                 | 4 (1)           |                 | 6 (1)      |
|  |  | 計<br>Total  | 16                                | 32  | 10 (5)            | 15 (7)          |                 | 25 (12)    |
| 教育学<br>研究科<br>Education  | 修士課程<br>Master's<br>Program  | 学校教育実践専攻<br>School Educational Practices            | 12                                | 24  | 8 (5)             | 11 (6)          |                 | 19 (11)    |
|  |  | 教科教育専攻<br>School Subjects                           | 20                                | 40  | 20 (12)           | 35 (19)         |                 | 55 (31)    |
|  |  | 計<br>Total  | 32                                | 64  | 28 (17)           | 46 (25)         |                 | 74 (42)    |
|  |  | 工学研究科<br>Engineering                                | 博士前期課程<br>Master's<br>Program     | 応用化学・生命工学専攻<br>Chemistry and Bioengineering | 25                | 50              | 40 (9)          | 28 (5)     |
| フロンティア材料機能工学専攻<br>Frontier Materials and Function Engineering  | 30   |   |                                   | 60  | 40 (6)            | 39 (4)          |                 | 79 (10)    |
| 電気電子・情報システム工学専攻<br>Electrical Engineering and Computer Science | 40   |   |                                   | 80  | 55 (2)            | 55              |                 | 110 (2)    |
| 機械システム工学専攻<br>Mechanical Engineering                           | 30   |   |                                   | 60  | 44 (3)            | 43              |                 | 87 (3)     |
| 社会環境工学専攻<br>Civil and Environmental Engineering                | 20   |   |                                   | 40  | 19 (4)            | 17 (1)          |                 | 36 (5)     |
| デザイン・メディア工学専攻<br>Design and Media Technology                   | 10   |   |                                   | 20  | 21 (4)            | 17 (2)          |                 | 38 (6)     |
| 金型・鋳造工学専攻<br>Die-Mold and Casting Engineering                  | 10   |   |                                   | 20  | 15                | 15              |                 | 30         |
| 小計<br>Subtotal   | 165  |   |                                   | 330   | 234 (28)          | 214 (12)        |                 | 448 (40)   |
| 博士後期課程<br>Doctoral<br>Program                                  | フロンティア物質機能工学専攻<br>Frontier Matter and Function Engineering                     |   | 9                                 | 27  | 3                 | 6               | 6 (2)           | 15 (2)     |
|  | 電気電子・情報システム工学専攻<br>Electrical Engineering and Computer Science                 |   | 4                                 | 12  | 3                 | 2               | 1 (1)           | 6 (1)      |
|  | 機械・社会環境システム工学専攻<br>Mechanical Engineering, Civil and Environmental Engineering |   | 4                                 | 12  | 8                 | 3               | 8               | 19         |
|  | デザイン・メディア工学専攻<br>Design and Media Technology                                   |   | 3                                 | 9   | 3                 | 8 (4)           | 7 (5)           | 18 (9)     |
|  | 小計<br>Subtotal   |   | 20                                | 60  | 17                | 19 (4)          | 22 (8)          | 58 (12)    |
|  | 計<br>Total   |   | 185                               | 390   | 251 (28)          | 233 (16)        | 22 (8)          | 506 (52)   |
| 農学研究科<br>Agriculture   | 修士課程<br>Master's<br>Program  | 農学生命専攻<br>Agro-biosciences                          | 20                                | 40  | 14 (6)            | 13 (2)          |                 | 27 (8)     |
|  |  | 応用生物化学専攻<br>Applied Biochemistry and Food Sciences  | 15                                | 30  | 17 (5)            | 17 (9)          |                 | 34 (14)    |
|  |  | 共生環境専攻<br>Environmental Sciences for Sustainability | 16                                | 32  | 12 (6)            | 14 (5)          |                 | 26 (11)    |
|  |  | 動物科学専攻<br>Animal Sciences                           | 8                                 | 16  | 5 (3)             | 10 (5)          |                 | 15 (8)     |
|  |  | バイオフィロンティア専攻<br>Biofrontier Sciences                | 8                                 | 16  | 4 (1)             | 11 (3)          |                 | 15 (4)     |
|  |  | 計<br>Total  | 67                                | 134   | 52 (21)           | 65 (24)         |                 | 117 (45)   |
| 連合農学研究科<br>United Graduate School of<br>Agricultural Sciences  | 博士課程<br>Doctoral<br>Program  | 生物生産科学専攻<br>Bioproduction Sciences                  | 8                                 | 24  | 9                 | 10 (1)          | 16 (6)          | 35 (7)     |
|  |  | 生物資源科学専攻<br>Bioresources Science                    | 10                                | 30  | 9 (2)             | 8 (2)           | 11              | 28 (4)     |
|  |  | 寒冷圏生命システム学専攻<br>Cryobiosystems Sciences             | 6                                 | 18  | 6 (1)             | 3 (1)           | 6 (3)           | 15 (5)     |
|  |  | 生物環境科学専攻<br>Biotech Environmental Science           | 8                                 | 24  | 11 (4)            | 11 (3)          | 24 (4)          | 46 (11)    |
|  |  | 計<br>Total  | 32                                | 96  | 35 (7)            | 32 (7)          | 57 (13)         | 124 (27)   |
|  |  | 計<br>Total  |                                   | 332   | 716               | 376 (78)        | 391 (79)        | 79 (21)    |

( )は、女子で内数

Numbers in parentheses show the numbers of female students, which are included in the total numbers.



## 学生の定員及び現員 Student Population Statistics

### ▼ 研究生・科目等履修生・特別研究学生・特別聴講学生 Research Students, Non-degree Students, Auditors (27.5.1)

| 区 分 Faculties          |   | 現 員 Enrollment          |                          |                                    |                                  |
|------------------------|---|-------------------------|--------------------------|------------------------------------|----------------------------------|
|                        |   | 研究生<br>Research Student | 科目等履修生<br>Credit Auditor | 特別研究学生<br>Special Research Student | 特別聴講学生<br>Special Credit Auditor |
| 学 部<br>Undergraduate   | 人文社会科学部 Humanities and Social Sciences                  | 5 (5)                   | 2                        |                                    | 8 (4)                            |
|                        | 教育学部 Education  |                         | 2 (2)                    |                                    | 14 (10)                          |
|                        | 工学部 Engineering   | 2                       |                          |                                    | 3 (1)                            |
|                        | 農学部 Agriculture   | 3 (1)                   |                          |                                    | 2                                |
|                        | グローバル教育センター Global Education Center                     | 2 (1)                   |                          |                                    | 2 (1)                            |
|                        | 計 Total   | 12 (7)                  | 4 (2)                    | 0                                  | 29 (16)                          |
| 大学院<br>Graduate School | 人文社会科学研究科 Humanities and Social Sciences                |                         | 1 (1)                    |                                    |                                  |
|                        | 教育学研究科 Education  | 3 (3)                   |                          |                                    | 4 (3)                            |
|                        | 工学研究科 Engineering                                       |                         |                          |                                    | 2                                |
|                        | 農学研究科 Agriculture                                       | 2                       | 1 (1)                    |                                    | 1 (1)                            |
|                        | 連合農学研究科 United Graduate School of Agricultural Sciences |                         |                          |                                    |                                  |
|                        | 計 Total   | 5 (3)                   | 2 (2)                    | 0                                  | 7 (4)                            |
| 合計 Grand Total         |   | 17 (10)                 | 6 (4)                    | 0                                  | 36 (20)                          |

( )は、女子で内数

Numbers in parentheses show the numbers of female students, which are included in the total numbers.

### ▼ 附属学校 Schools Affiliated with the Faculty of Education

(27.5.1)

| 区 分<br>School                |   | 総定員<br>Prescribed<br>Number | 現 員 Enrollment   |                  |                  |                  |                  |                  |            |
|------------------------------|---|-----------------------------|------------------|------------------|------------------|------------------|------------------|------------------|------------|
|                              |   |                             | 1 学年<br>1st Year | 2 学年<br>2nd Year | 3 学年<br>3rd Year | 4 学年<br>4th Year | 5 学年<br>5th Year | 6 学年<br>6th Year | 計<br>Total |
| 教育学部<br>Faculty of Education | 附属幼稚園 Kindergarten                                    | 116                         | 20               | 40               | 48               |                  |                  |                  | 108        |
|                              | 附属小学校 Elementary School                               | 657                         | 103              | 104              | 101              | 93               | 103              | 113              | 617        |
|                              | 附属中学校 Junior High School                              | 480                         | 158              | 159              | 156              |                  |                  |                  | 473        |
|                              | 附属特別支援学校<br>School for Students<br>with Special Needs |                             |                  |                  |                  |                  |                  |                  |            |
|                              | 小学部 Elementary  | 18                          | 3                | 3                | 3                | 3                | 3                | 3                | 18         |
|                              | 中学部 Jr.High   | 18                          | 6                | 5                | 6                |                  |                  |                  | 17         |
|                              | 高等部 Sr.High   | 24                          | 9                | 7                | 8                |                  |                  |                  | 24         |
| 計 Total                      |   | 1,313                       |                  |                  |                  |                  |                  |                  |            |
|                              |   |                             |                  |                  |                  |                  |                  |                  | 1,257      |



# 平成27年度入学者状況

## Applicant and Entrant Statistics in 2015

### ▼志願者及び入学者 Number of Applicants and Entrants

#### ●学部 Undergraduate Program

| 学部<br>Faculties                           | 学科・課程<br>Departments & Courses                                | 入学定員<br>Capacity of Enrollment | 志願者数<br>Number of Applicants | 入学者数<br>Number of Entrants | 志願倍率<br>Competitive Rate |
|---|---|--------------------------------|------------------------------|----------------------------|--------------------------|
| 人文社会科学部<br>Humanities and Social Sciences | 人間科学課程<br>Human Sciences                                      | 40                             | 198 (119)                    | 44 (30)                    | 5.0                      |
|   | 国際文化課程<br>Intercultural Studies                               | 75                             | 248 (179)                    | 78 (57)                    | 3.3                      |
|   | 法学・経済課程<br>Law and Economics                                  | 70                             | 280 (104)                    | 71 (28)                    | 4.0                      |
|   | 環境科学課程<br>Environmental Sciences                              | 30                             | 177 (83)                     | 32 (23)                    | 5.9                      |
|   | 計<br>Total  | 215                            | 903 (485)                    | 225 (138)                  | 4.2                      |
| 教育学部<br>Education                         | 学校教育教員養成課程<br>Teacher Education                               | 160                            | 674 (348)                    | 168 (86)                   | 4.2                      |
|   | 生涯教育課程<br>Lifelong Education                                  | 50                             | 145 (54)                     | 52 (23)                    | 2.9                      |
|   | 芸術文化課程<br>Arts and Culture                                    | 40                             | 127 (103)                    | 41 (35)                    | 3.2                      |
|   | 計<br>Total  | 250                            | 946 (505)                    | 261 (144)                  | 3.8                      |
| 工学部<br>Engineering                        | 応用化学・生命工学科<br>Chemistry and Bioengineering                    | 75                             | 173 (50)                     | 83 (24)                    | 2.3                      |
|   | マテリアル工学科<br>Materials Science and Engineering                 | 60                             | 163 (25)                     | 63 (10)                    | 2.7                      |
|   | 電気電子・情報システム工学科<br>Electrical Engineering and Computer Science | 120                            | 328 (37)                     | 131 (13)                   | 2.7                      |
|   | 機械システム工学科<br>Mechanical Engineering                           | 80                             | 221 (21)                     | 83 (8)                     | 2.8                      |
|   | 社会環境工学科<br>Civil and Environmental Engineering                | 65                             | 199 (37)                     | 71 (11)                    | 3.1                      |
|   | 計<br>Total  | 400                            | 1,084 (170)                  | 431 (66)                   | 2.7                      |
| 農学部<br>Agriculture                        | 農学生命課程<br>Agro-biosciences                                    | 55                             | 93 (46)                      | 55 (27)                    | 1.7                      |
|   | 応用生物化学課程<br>Biological Chemistry and Food Sciences            | 40                             | 99 (59)                      | 41 (23)                    | 2.5                      |
|   | 共生環境課程<br>Environmental Sciences for Sustainability           | 55                             | 114 (52)                     | 59 (30)                    | 2.1                      |
|   | 動物科学課程<br>Animal Sciences                                     | 30                             | 107 (78)                     | 29 (20)                    | 3.6                      |
|   | 共同獣医学科<br>Cooperative Department of Veterinary Medicine       | 30                             | 167 (96)                     | 33 (19)                    | 5.6                      |
|   | 計<br>Total  | 210                            | 580 (331)                    | 217 (119)                  | 2.8                      |
| 合 計<br>Grand Total                        |   | 1,075                          | 3,513 (1,491)                | 1,134 (467)                | 3.3                      |

( )は、女子で内数

Numbers in parentheses show the numbers of female students, which are included in the total numbers.

#### ●出身高校の所在地別割合 Enrollment Classified by the Location of High School

| 学部<br>Faculties                           | 岩手<br>Iwate | 北海道<br>Hokkaido | (岩手を除く)<br>東北<br>Tohoku | 関東<br>Kanto | 中部<br>Chubu | 近畿<br>Kinki | 中国<br>Chugoku | 四国<br>Shikoku | 九州<br>Kyushu | その他<br>Others | 計<br>Total |
|---|-------------|-----------------|-------------------------|-------------|-------------|-------------|---------------|---------------|--------------|---------------|------------|
| 人文社会科学部<br>Humanities and Social Sciences | 104         | 12              | 92                      | 3           | 3           | 3           | 0             | 0             | 1            | 7             | 225        |
| 教育学部<br>Education                         | 123         | 5               | 112                     | 16          | 4           | 0           | 1             | 0             | 0            | 0             | 261        |
| 工学部<br>Engineering                        | 187         | 35              | 172                     | 12          | 12          | 4           | 0             | 1             | 0            | 8             | 431        |
| 農学部<br>Agriculture                        | 46          | 24              | 80                      | 38          | 20          | 6           | 3             | 0             | 0            | 0             | 217        |
| 合 計<br>Total                              | 460         | 76              | 456                     | 69          | 39          | 13          | 4             | 1             | 1            | 15            | 1,134      |

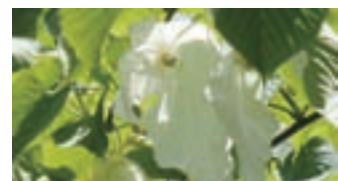

## 平成 27 年度入学者状況 Applicant and Entrant Statistics in 2015

### ●大学院 Graduate School

(27.5.1)

| 研究科<br>Faculties  | 課 程<br>Programs            | 専 攻<br>Majors  | 入学定員<br>Capacity of<br>Enrollment | 志願者数<br>Number of<br>Applicants | 入学者数<br>Number of<br>Entrants |
|---|----------------------------|--|-----------------------------------|---------------------------------|-------------------------------|
| 人文社会<br>科学研究科<br>Humanities and<br>Social Sciences                | 修士課程<br>Master's Program   | 人間科学専攻<br>Human Sciences   | 8                                 | 27 (17)                         | 5 (3)                         |
|   |                            | 国際文化学専攻<br>Intercultural Studies   | 4                                 | 5 (4)                           | 3 (2)                         |
|   |                            | 社会・環境システム専攻<br>Social and Environmental Systems                                | 4                                 | 3 (1)                           | 2                             |
|   |                            | 計<br>Total   | 16                                | 35 (22)                         | 10 (5)                        |
| 教育学研究科<br>Education   | 修士課程<br>Master's Program   | 学校教育実践専攻<br>School Educational Practices                                       | 12                                | 12 (7)                          | 8 (5)                         |
|   |                            | 教科教育専攻<br>School Subjects  | 20                                | 23 (12)                         | 19 (11)                       |
|   |                            | 計<br>Total   | 32                                | 35 (19)                         | 27 (16)                       |
| 工学研究科<br>Engineering  | 博士前期課程<br>Master's Program | 応用化学・生命工学専攻<br>Chemistry and Bioengineering                                    | 25                                | 48 (13)                         | 39 (9)                        |
|   |                            | フロンティア材料機能工学専攻<br>Frontier Materials and Function Engineering                  | 30                                | 52 (7)                          | 40 (6)                        |
|   |                            | 電気電子・情報システム工学専攻<br>Electrical Engineering and Computer Science                 | 40                                | 68 (3)                          | 54 (2)                        |
|   |                            | 機械システム工学専攻<br>Mechanical Engineering   | 30                                | 56 (5)                          | 44 (3)                        |
|   |                            | 社会環境工学専攻<br>Civil and Environmental Engineering                                | 20                                | 18 (3)                          | 18 (3)                        |
|   |                            | デザイン・メディア工学専攻<br>Design and Media Technology                                   | 10                                | 17 (1)                          | 16 (1)                        |
|   |                            | 金型・鋳造工学専攻<br>Die-Mold and Casting Engineering                                  | 10                                | 19                              | 15                            |
|   |                            | 計<br>Total   | 165                               | 278 (32)                        | 226 (24)                      |
|   | 博士後期課程<br>Doctoral Program | フロンティア物質機能工学専攻<br>Frontier Matter and Function Engineering                     | 9                                 | 2                               | 2                             |
|   |                            | 電気電子・情報システム工学専攻<br>Electrical Engineering and Computer Science                 | 4                                 | 3                               | 3                             |
|   |                            | 機械・社会環境システム工学専攻<br>Mechanical Engineering, Civil and Environmental Engineering | 4                                 | 4                               | 4                             |
|   |                            | デザイン・メディア工学専攻<br>Design and Media Technology                                   | 3                                 | 4 (1)                           | 3                             |
|   |                            | 計<br>Total   | 20                                | 13 (1)                          | 12                            |
|   | 合計<br>Grand Total          |  |                                   | 185                             | 291 (33)                      |
| 農学研究科<br>Agriculture  | 修士課程<br>Master's Program   | 農学生命専攻<br>Agro-biosciences   | 20                                | 18 (6)                          | 14 (6)                        |
|   |                            | 応用生物化学専攻<br>Applied Biochemistry and Food Sciences                             | 15                                | 18 (5)                          | 17 (5)                        |
|   |                            | 共生環境専攻<br>Environmental Sciences and Sustainability                            | 16                                | 20 (10)                         | 12 (6)                        |
|   |                            | 動物科学専攻<br>Animal Sciences  | 8                                 | 8 (5)                           | 5 (3)                         |
|   |                            | バイオフィロンティア専攻<br>Biofrontier Sciences   | 8                                 | 5 (1)                           | 4 (1)                         |
|   |                            | 計<br>Total   | 67                                | 69 (27)                         | 52 (21)                       |
| 連合農学<br>研究科<br>United Graduate School of<br>Agricultural Sciences | 博士課程<br>Doctoral Program   | 生物生産科学専攻<br>Bioproduction Sciences   | 8                                 | 6                               | 6                             |
|   |                            | 生物資源科学専攻<br>Bioresources Science   | 10                                | 7 (1)                           | 7 (1)                         |
|   |                            | 寒冷圏生命システム学専攻<br>Cryobiosystems Sciences  | 6                                 | 3 (1)                           | 3 (1)                         |
|   |                            | 生物環境科学専攻<br>Biotech Environmental Science                                      | 8                                 | 8 (3)                           | 7 (2)                         |
|   |                            | 計<br>Total   | 32                                | 24 (5)                          | 23 (4)                        |
| 合計<br>Grand Total   |                            |  | 332                               | 454(106)                        | 350 (70)                      |

( ) は、女子で内数

Numbers in parentheses show the numbers of female students, which are included in the total numbers.

## 卒業生・修了者

### Number of Graduates

| 学部<br>Undergraduate                                 |              |                           | 大学院(修士課程・博士前期課程)<br>Master Course                         |              |                           | 大学院(博士課程・博士後期課程)<br>Doctoral Course                                  |              |                           | 専攻科<br>Advanced Program                             |                                      |                           | 別科<br>Special Program |                                      |                           |
|---|--------------|---------------------------|---|--------------|---------------------------|--|--------------|---------------------------|---|--------------------------------------|---------------------------|-----------------------|--------------------------------------|---------------------------|
| 区分<br>Faculties                                     | 26年度<br>2014 | 累計<br>Cumulative<br>Total | 区分<br>Faculties   | 26年度<br>2014 | 累計<br>Cumulative<br>Total | 区分<br>Faculties  | 26年度<br>2014 | 累計<br>Cumulative<br>Total | 区分<br>Faculties                                     | 26年度<br>2014                         | 累計<br>Cumulative<br>Total | 区分<br>Faculties       | 26年度<br>2014                         | 累計<br>Cumulative<br>Total |
| 人文社会<br>科学部<br>Humanities<br>and Social<br>Sciences | 235          | 7,504                     | 人文社会<br>科学<br>研究科<br>Humanities<br>and Social<br>Sciences | 15           | 364                       |  |              |                           |   |                                      |                           |                       |                                      |                           |
| 教育学部<br>Education                                   | 253          | 17,894<br>(1,377)         | 教育学<br>研究科<br>Education                                   | 29           | 702                       |  |              |                           | 教育<br>専攻科<br>Pedagogy                               | H7年4月廃止<br>Discontinued<br>Apr 1995  | 334                       |                       |                                      |                           |
|   |              |                           |   |              |                           |  |              |                           | 特別支援<br>教育特別<br>専攻科<br>Special Support<br>Education | H21年4月廃止<br>Discontinued<br>Apr 2009 | 242                       |                       |                                      |                           |
| 工学部<br>Engineering                                  | 415          | 20,506                    | 工学<br>研究科<br>Engineering                                  | 163          | 4,516                     | 工学<br>研究科<br>Engineering   | 11           | 258                       | 工学<br>専攻科<br>Engineering                            | S43年4月廃止<br>Discontinued<br>Apr 1968 | 25                        |                       |                                      |                           |
| 農学部<br>Agriculture                                  | 225          | 12,545                    | 農学<br>研究科<br>Agriculture                                  | 42           | 2,040                     | 連合農学<br>研究科<br>United Graduate<br>School of<br>Agricultural Sciences | 22           | 642                       | 農学<br>専攻科<br>Agriculture                            | S39年4月廃止<br>Discontinued<br>Apr 1964 | 61                        | 農業別科<br>Agriculture   | H21年4月廃止<br>Discontinued<br>Apr 2009 | 521                       |
| 合計<br>Total   | 1,128        | 58,449<br>(1,377)         | 合計<br>Total   | 249          | 7,622                     | 合計<br>Total  | 33           | 900                       | 合計<br>Total   |                                      | 662                       | 合計<br>Total           |                                      | 521                       |

( )は、学芸乙類(教員養成2年課程)の修了者で外数

Numbers in Parentheses indicate graduates from the 2-year teacher-training course (discontinued), and are not included in the total.

## 奨学生

### Students Receiving Scholarship

(27.5.1)

| 種 類<br>Categories                               |   |                        | 2年次<br>2nd Year | 3年次<br>3rd Year | 4年次<br>4th Year | 5年次<br>5th Year | 6年次<br>6th Year | 計<br>Total |
|---|---|------------------------|-----------------|-----------------|-----------------|-----------------|-----------------|------------|
| 日本学生支援機構<br>Japan Student Services Organization | 学 部<br>Undergraduate  | 第一種奨学生<br>1st Category | 347             | 311             | 332             | 7               | 12              | 1,009      |
|   |   | 第二種奨学生<br>2nd Category | 342             | 333             | 365             | 14              | 6               | 1,060      |
|   |   | 計<br>Total             | 689             | 644             | 697             | 21              | 18              | 2,069      |
|   | 大学院修士・博士前期<br>Graduate School<br>(Master's and Preliminary Doctoral Programs) | 第一種奨学生<br>1st Category | 141             |                 |                 |                 |                 | 141        |
|   |   | 第二種奨学生<br>2nd Category | 31              |                 |                 |                 |                 | 31         |
|   |   | 計<br>Total             | 172             |                 |                 |                 |                 | 172        |
|   | 大学院博士・博士後期<br>Graduate School<br>(Doctor's and Advanced Doctoral Programs)    | 第一種奨学生<br>1st Category | 14              | 9               |                 |                 |                 | 23         |
|   |   | 第二種奨学生<br>2nd Category |                 | 1               |                 |                 |                 | 1          |
|   |   | 計<br>Total             | 14              | 10              |                 |                 |                 | 24         |
| 合 計<br>Grand Total                              |   |                        | 875             | 654             | 697             | 21              | 18              | 2,265      |

※1年次については人数が未確定。

The number of 1st year student scholarships has not been determined.

なお、日本学生支援機構の他にも、地方公共団体及び奨学財団法人等による奨学金制度があり、多数の学生が給付・貸付を受けている。

In addition to the Japan Student Services Organization, regional public organizations and scholarship foundations have their own systems for providing scholarships that are received by many students.





# 平成 26 年度卒業生及び修了生の進路状況

Postgraduate  
Activities

## ●学部学生 Postgraduates with Bachelor's degree

(27.5.1)

| 学 部<br>Faculties                             | 進 学<br>Graduate School | 農林漁業<br>Agriculture/Forestry/<br>Fisheries | 建設・鉱業<br>Construction/Mining | 製造業<br>Manufacturing | 電気・ガス・水道<br>通信・運輸業<br>Electricity/Gas/Water/Transport | 情報通信業<br>Communications | 卸売・小売業<br>Wholesale/Retail Trade | 金融・保険・不動産業<br>Finance/Insurance/<br>Real Estate | 学術研究・専門技術<br>Academic Research/<br>Professional Service | 教育・学習支援<br>Education/<br>Learning Support | 医療福祉<br>Medical/Welfare | サービスその他<br>Service/<br>Unable to Classify | 公務<br>Public Sectors | その他<br>Others | 計<br>Total |
|--|------------------------|--|------------------------------|----------------------|---|-------------------------|----------------------------------|---|---|---|-------------------------|---|----------------------|---------------|------------|
| 人文社会科学部<br>Humanities and<br>Social Sciences | 15                     | 0  | 6                            | 5                    | 18  | 8                       | 15                               | 22  | 4   | 8   | 3                       | 26  | 75                   | 30            | 235        |
| 教育学部<br>Education                            | 25                     | 0  | 5                            | 5                    | 7   | 8                       | 15                               | 16  | 2   | 76  | 5                       | 10  | 36                   | 43            | 253        |
| 工学部<br>Engineering                           | 221                    | 0  | 18                           | 43                   | 27  | 25                      | 5                                | 1   | 7   | 1   | 1                       | 0   | 37                   | 29            | 415        |
| 農学部<br>Agriculture                           | 53                     | 14   | 7                            | 25                   | 1   | 2                       | 12                               | 4   | 2   | 2   | 7                       | 13  | 66                   | 17            | 225        |
| 計<br>Total                                   | 314                    | 14   | 36                           | 78                   | 53  | 43                      | 47                               | 43  | 15  | 87  | 16                      | 49  | 214                  | 119           | 1,128      |

※「その他」は、各種学校等への入学者、一時的な仕事に就いた者、就職をしなかった者を表す。  
 "Others" indicates those students who have entered vocational schools, found temporary employment or have yet to find employment.

## ●大学院学生 Postgraduates with Master's or Doctor's degree

(27.5.1)

| 研究科<br>Faculties   | 進 学<br>Graduate School | 農林漁業<br>Agriculture/Forestry/<br>Fisheries | 建設・鉱業<br>Construction/Mining | 製造業<br>Manufacturing | 電気・ガス・水道<br>通信・運輸業<br>Electricity/Gas/Water/Transport | 情報通信業<br>Communications | 卸売・小売業<br>Wholesale/Retail Trade | 金融・保険・不動産業<br>Finance/Insurance/<br>Real Estate | 学術研究・専門技術<br>Academic Research/<br>Professional Service | 教育・学習支援<br>Education/<br>Learning Support | 医療福祉<br>Medical/Welfare | サービスその他<br>Service/<br>Unable to Classify | 公務<br>Public Sectors | 左記以外<br>Industries not included at left | その他<br>Others | 計<br>Total |
|--|------------------------|--|------------------------------|----------------------|---|-------------------------|----------------------------------|---|---|---|-------------------------|---|----------------------|---|---------------|------------|
| 人文社会科学研究科<br>Humanities and<br>Social Sciences                   | 1                      | 0  | 0                            | 1                    | 0   | 0                       | 0                                | 0   | 0   | 4   | 4                       | 0   | 2                    | 0                                       | 3             | 15         |
| 教育学研究科<br>Education  | 0                      | 0  | 0                            | 0                    | 0   | 0                       | 1                                | 0   | 1   | 14  | 1                       | 2   | 1                    | 0                                       | 9             | 29         |
| 工学研究科<br>Engineering   | 8                      | 0  | 11                           | 89                   | 24  | 17                      | 0                                | 0   | 3   | 2   | 0                       | 1   | 7                    | 0                                       | 12            | 174        |
| 農学研究科<br>Agriculture   | 2                      | 5  | 1                            | 8                    | 1   | 0                       | 3                                | 0   | 6   | 1   | 0                       | 2   | 7                    | 0                                       | 6             | 42         |
| 連合農学研究科<br>United Graduate<br>School of<br>Agricultural Sciences | 0                      | 0  | 1                            | 1                    | 0   | 0                       | 0                                | 0   | 6   | 3   | 0                       | 0   | 2                    | 0                                       | 9             | 22         |
| 計<br>Total   | 11                     | 5  | 13                           | 99                   | 25  | 17                      | 4                                | 0   | 16  | 24  | 5                       | 5   | 19                   | 0                                       | 39            | 282        |

※「その他」は、各種学校等への入学者、一時的な仕事に就いた者、就職をしなかった者を表す。  
 "Others" indicates those students who have entered vocational schools, found temporary employment or have yet to find employment.

# 外国人留学生数(出身地域別)

Number of International Students  
(According to Geographical Area)

(27.5.1)

| 出身地域<br>According to Geographical Area |   | 留学生数<br>Number |
|--|---|----------------|
| アジア<br>Asia                            | ミャンマー連邦共和国 <i>Republic of the Union of Myanmar</i>      | 2              |
|  | タイ王国 <i>Kingdom of Thailand</i>                         | 7              |
|  | マレーシア <i>Malaysia</i>                                   | 3              |
|  | インドネシア共和国 <i>Republic of Indonesia</i>                  | 5              |
|  | フィリピン共和国 <i>Republic of the Philippines</i>             | 2              |
|  | 大韓民国 <i>Republic of Korea</i>                           | 15             |
|  | モンゴル国 <i>Mongolia</i>                                   | 4              |
|  | ベトナム社会主義共和国 <i>Socialist Republic of Viet Nam</i>       | 9              |
|  | 中華人民共和国 <i>People's Republic of China</i>               | 119            |
|  | 台湾 <i>Taiwan</i>  | 4              |
|  | ネパール連邦民主共和国 <i>Federal Democratic Republic of Nepal</i> | 1              |
|  | バングラデシュ人民共和国 <i>People's Republic of Bangladesh</i>     | 9              |
|  | パキスタン・イスラム共和国 <i>Islamic Republic of Pakistan</i>       | 1              |
|  | ラオス人民民主共和国 <i>Lao People's Democratic Republic</i>      | 1              |
|  | インド <i>India</i>  | 1              |
| 計 <i>Total</i>                         |   | 183            |
| アフリカ<br>Africa                         | ウガンダ共和国 <i>Republic of Uganda</i>                       | 1              |
| 計 <i>Total</i>                         |   | 1              |
| ヨーロッパ<br>Europe                        | アイスランド共和国 <i>Republic of Iceland</i>                    | 2              |
|  | フランス共和国 <i>French Republic</i>                          | 4              |
|  | ロシア連邦 <i>Russian Federation</i>                         | 3              |
| 計 <i>Total</i>                         |   | 9              |
| 北米<br>N. America                       | カナダ <i>Canada</i>                                       | 1              |
|  | アメリカ合衆国 <i>United States of America</i>                 | 4              |
| 計 <i>Total</i>                         |   | 5              |
| 中南米<br>Latin America and the Caribbean | エルサルバドル共和国 <i>Republic of El Salvador</i>               | 1              |
| 計 <i>Total</i>                         |   | 1              |
| 合計 <i>Grand Total</i>                  |   | 199            |



# 教職員数

## Administration and Teaching Staff Figures

(27.5.1)

| 部局等(専任担当)<br>Departments   |   | 役員<br>Board<br>Members | 教授<br>Professors | 准教授<br>Associate<br>Professors | 講師<br>Lecturers | 助教<br>Assistant<br>Professors | 附属学校<br>教員<br>Teachers | 事務職員<br>Officers | 技術系<br>職員等<br>Technical<br>Staff | 合計<br>Total |
|--|---|------------------------|------------------|--------------------------------|-----------------|-------------------------------|------------------------|------------------|----------------------------------|-------------|
| 役員(学長、理事及び監事) Board Members (President, Executive Director and Controller) |   | 7                      |                  |                                |                 |                               |                        |                  |                                  | 7           |
| 人文社会学部<br>Humanities and Social Sciences                                   | 人間科学課程 Human Sciences   |                        | 9                | 5                              |                 |                               |                        |                  |                                  | 14          |
|  | 国際文化課程 Intercultural Studies  |                        | 11               | 12 (3)                         | 1               |                               |                        |                  |                                  | 24 (3)      |
|  | 法学・経済課程 Law and Economics   |                        | 7                | 8                              |                 |                               |                        |                  |                                  | 15          |
|  | 環境科学課程 Environmental Sciences   |                        | 6                | 7                              |                 |                               |                        |                  |                                  | 13          |
|  | 事務部 Faculty Administration Office   |                        |                  |                                |                 |                               |                        | 6                |                                  | 6           |
| 計 Total  |   | 0                      | 33               | 32 (3)                         | 1               | 0                             | 0                      | 6                | 0                                | 72 (3)      |
| 教育学部<br>Education  | 国語教育 Japanese Education   |                        | 5                | 1                              |                 |                               |                        |                  |                                  | 6           |
|  | 社会科教育 Social Studies Education  |                        | 7                | 4                              |                 |                               |                        |                  |                                  | 11          |
|  | 数学教育 Mathematics Education  |                        | 4                | 2                              |                 |                               |                        |                  |                                  | 6           |
|  | 理科教育 Science Education  |                        | 6                | 1                              |                 |                               |                        |                  |                                  | 7           |
|  | 音楽教育 Music Education  |                        | 4                | 2                              |                 |                               |                        |                  |                                  | 6           |
|  | 美術教育 Arts and Crafts Education  |                        | 5                | 2                              |                 |                               |                        |                  |                                  | 7           |
|  | 保健体育科教育 Health and Physical Education   |                        | 4                | 2                              |                 |                               |                        |                  |                                  | 6           |
|  | 技術教育 Technology Education   |                        | 1                | 2                              |                 |                               |                        |                  |                                  | 3           |
|  | 家政教育 Home Making Economics Education  |                        | 1                | 3                              |                 |                               |                        |                  |                                  | 4           |
|  | 英語教育 English Education  |                        | 4 (1)            | 1 (1)                          |                 |                               |                        |                  |                                  | 5 (2)       |
|  | 特別支援教育 Special Needs Education  |                        | 2                | 2                              |                 |                               |                        |                  |                                  | 4           |
|  | 学校教育 School Education   |                        | 5                | 3                              |                 |                               |                        |                  |                                  | 8           |
|  | 附属教育実践総合センター Clinical Research Center for Child Development and Educational Practices |                        | 4                |                                |                 |                               |                        |                  |                                  | 4           |
|  | 事務部 Faculty Administration Office   |                        |                  |                                |                 |                               |                        | 12               | 2                                | 14          |
|  | 附属幼稚園 Kindergarten  |                        |                  |                                |                 |                               | 7                      |                  |                                  | 7           |
|  | 附属小学校 Elementary School   |                        |                  |                                |                 |                               | 28                     |                  |                                  | 28          |
|  | 附属中学校 Junior High School  |                        |                  |                                |                 |                               | 22                     |                  |                                  | 22          |
|  | 附属特別支援学校 School for Students with Special Needs                                       |                        |                  |                                |                 |                               | 28                     |                  |                                  | 28          |
| 計 Total  |   | 0                      | 52 (1)           | 25 (1)                         | 0               | 0                             | 85                     | 12               | 2                                | 176 (2)     |
| 工学研究科<br>Engineering   | 応用化学・生命工学専攻 Chemistry and Bioengineering  |                        | 7                | 6                              |                 | 5                             |                        |                  |                                  | 18          |
|  | フロンティア材料機能工学専攻 Frontier Materials and Function Engineering                            |                        | 10               | 7                              |                 | 6 (1)                         |                        |                  |                                  | 23 (1)      |
|  | 電気電子・情報システム工学専攻 Electrical Engineering and Computer Science                           |                        | 8                | 10                             | 1               | 7 (1)                         |                        |                  |                                  | 26 (1)      |
|  | 機械システム工学専攻 Mechanical Engineering   |                        | 4                | 7                              |                 | 7                             |                        |                  |                                  | 18          |
|  | 社会環境工学専攻 Civil and Environmental Engineering  |                        | 6                | 7                              |                 | 5                             |                        |                  |                                  | 18          |
|  | デザイン・メディア工学専攻 Design and Media Technology   |                        | 3                | 4                              |                 | 1                             |                        |                  |                                  | 8           |
|  | 金型・鋳造工学専攻 Die-Mold and Casting Engineering  |                        | 3                | 4                              |                 | 1                             |                        |                  |                                  | 8           |
|  | 事務部 Faculty Administration Office   |                        |                  |                                |                 |                               |                        | 8                |                                  | 8           |
|  | 計 Total   | 0                      | 41               | 45                             | 1               | 32 (2)                        | 0                      | 8                | 0                                | 127 (2)     |
| 農学部<br>Agriculture   | 農学生命課程 Agro-biosciences   |                        | 8                | 10                             | 1 (1)           |                               |                        |                  |                                  | 19 (1)      |
|  | 応用生物化学課程 Biological Chemistry and Food Sciences                                       |                        | 6                | 4                              |                 | 1                             |                        |                  |                                  | 11          |
|  | 共生環境課程 Environmental Sciences for Sustainability                                      |                        | 8                | 9                              | 3               | 1                             |                        |                  |                                  | 21          |
|  | 動物科学課程 Animal Sciences  |                        | 4                | 5                              |                 |                               |                        |                  |                                  | 9           |
|  | 共同獣医学科 Cooperative Department of Veterinary Medicine                                  |                        | 11               | 8                              |                 | 4                             |                        |                  |                                  | 23          |
|  | 附属寒冷フィールドサイエンス教育研究センター Field Science Center   |                        | 2                | 1                              |                 | 2                             |                        |                  |                                  | 5           |
|  | 附属動物病院 Veterinary Teaching Hospital   |                        | 1                |                                |                 | 1                             |                        |                  |                                  | 2           |
|  | 附属寒冷バイオフロンティア研究センター Cryobiofrontier Research Center                                   |                        | 3                | 3                              |                 |                               |                        |                  |                                  | 6           |
|  | 附属動物医学食品安全教育研究センター Food Animal Medicine and Food Safety Research Center               |                        | 1                |                                |                 |                               |                        |                  |                                  | 1           |
|  | 事務部 Faculty Administration Office   |                        |                  |                                |                 |                               |                        | 15               |                                  | 15          |
| 計 Total  |   | 0                      | 44               | 40                             | 4 (1)           | 9                             | 0                      | 15               | 0                                | 112 (1)     |
| 大学院連合農学研究科 United Graduate School of Agricultural Sciences                 |   |                        | 1                |                                |                 |                               |                        |                  |                                  | 1           |
| 地域防災研究センター Research Center for Regional Disaster Management                |   |                        | 1                |                                |                 |                               |                        |                  |                                  | 1           |
| 三陸水産研究センター Sanriku Fisheries Research Center                               |   |                        | 1                |                                |                 | 1                             |                        |                  |                                  | 2           |
| 教育推進機構 Center for Teaching, Learning and Career Development (CTLCD)        |   |                        | 1                | 4 (1)                          |                 |                               |                        |                  |                                  | 5 (1)       |
| 研究推進機構 Organization for Research Promotion                                 |   |                        | 1                | 3                              |                 |                               |                        |                  |                                  | 4           |
| 地域連携推進機構 Organization for Regional Cooperation                             |   |                        | 1                | 1                              |                 |                               |                        |                  |                                  | 2           |
| 入試センター Admissions Center   |   |                        |                  | 1                              |                 |                               |                        |                  |                                  | 1           |
| 教員養成支援センター Teacher Training Promotion Center                               |   |                        |                  | 1                              |                 |                               |                        |                  |                                  | 1           |
| 情報基盤センター Super-Computing and Information Sciences Center                   |   |                        |                  | 2                              |                 |                               |                        |                  |                                  | 2           |
| 健康管理センター Health Care Center  |   |                        | 1                | 2                              |                 |                               |                        |                  | 3                                | 6           |
| 国際連携室 International Liaison Center   |   |                        |                  | 1                              |                 |                               |                        |                  |                                  | 1           |
| 評価室 Office of Evaluation   |   |                        | 1                |                                |                 |                               |                        |                  |                                  | 1           |
| 男女共同参画推進室 Office for Gender Equality                                       |   |                        |                  | 1                              |                 |                               |                        |                  |                                  | 1           |
| その他 Others   |   |                        | 1                |                                |                 |                               |                        |                  |                                  | 1           |
| 事務局 Administration Bureau  |   |                        |                  |                                |                 |                               |                        | 150 (1)          |                                  | 150 (1)     |
| 技術部<br>Technical Division  | 工学系技術部 Technical Office for Engineering   |                        |                  |                                |                 |                               |                        |                  | 40                               | 40          |
|  | 農学系技術部 Technical Office for Agriculture   |                        |                  |                                |                 |                               |                        |                  | 27                               | 27          |
|  | 情報技術部 Technical Office for Information and Communication Technology                   |                        |                  |                                |                 |                               |                        |                  | 10                               | 10          |
|  | 計 Total   | 0                      | 0                | 0                              | 0               | 0                             | 0                      | 0                | 77                               | 77          |
| 合 計 Grand Total  |   | 7                      | 179 (1)          | 158 (5)                        | 6 (1)           | 42 (2)                        | 85                     | 191 (1)          | 82                               | 750 (10)    |

( )は外国人で内数

Numbers in parenthesis show the numbers of foreign national staff, which are included in the total numbers.



## 教職員数

### Administration and Teaching Staff Figures

(27.5.1)

| 学系<br>Academic Groups                    | 教授<br>Professors | 准教授<br>Associate Professors | 講師<br>Lecturers | 助教<br>Assistant Professors | 合計<br>Total |
|--|------------------|-----------------------------|-----------------|----------------------------|-------------|
| 人文科学系 Humanities                         | 23               | 15 (4)                      | 1               |                            | 39 (4)      |
| 社会科学系 Social Sciences                    | 14 (1)           | 15 (1)                      |                 |                            | 29 (2)      |
| 教育学系 Educational Sciences                | 19               | 13                          |                 |                            | 32          |
| 芸術・スポーツ学系 Arts and Sports                | 13               | 6                           |                 |                            | 19          |
| 物質・エネルギー科学系 Material and Energy Sciences | 13               | 13                          |                 | 8                          | 34          |
| システム理工学系 System Science and Technology   | 18               | 23                          | 1               | 18 (2)                     | 60 (2)      |
| 環境科学系 Environmental Sciences             | 25               | 23                          | 3               | 5                          | 56          |
| 基礎自然科学系 Fundamental Sciences             | 14               | 8                           |                 | 2                          | 24          |
| 応用生命科学系 Applied Life Sciences            | 19               | 18                          | 1 (1)           | 3                          | 41 (1)      |
| 動物医科学系 Animal and Veterinary Sciences    | 17               | 13                          |                 | 6                          | 36          |
| 全学施設系 Interdisciplinary Facility Members | 4                | 11                          |                 |                            | 15          |
| 合計 Total                                 | 179 (1)          | 158 (5)                     | 6 (1)           | 42 (2)                     | 385 (9)     |

( )は外国人で内数

Numbers in parenthesis show the numbers of foreign national staff, which are included in the total numbers.

## 平成 27 年度予算

### Budget for 2015

#### ▼収入 Revenues

(単位：百万円 Unit: million yen)

|   |        |
|---|--------|
| 運営費交付金<br>Subsidies for Operational Expenses                              | 6,952  |
| 授業料及び入学検定料<br>Tuition and Application Fees                                | 3,539  |
| 産学連携等研究等収入<br>Research Funding from Private Enterprise                    | 1,647  |
| 目的積立金等取崩<br>Special-Purpose Reserve                                       | 743    |
| 科学研究費補助金<br>Grants for Scientific Research                                | 269    |
| 収入見合分収入<br>Income for Revenue Commensurate                                | 202    |
| 外部資金間接経費収入<br>External Funds Providing Revenue to Cover Indirect Expenses | 167    |
| 復興特別会計<br>Special Account for Reconstruction                              | 36     |
| 施設整備費補助金<br>Subsidies for Maintenance of University Facilities            | 35     |
| 雑収入<br>Miscellaneous Sources  | 218    |
| 合 計 Total   | 13,808 |

#### ▼支出 Expenditures

(単位：百万円 Unit: million yen)

|  |        |
|--|--------|
| 人件費<br>Personnel                               | 7,330  |
| 教育・研究経費<br>Expenses for Education and Research | 3,245  |
| 産学連携等研究費等<br>Research with Private Enterprise  | 1,647  |
| 科学研究費補助金<br>Grants for Scientific Research     | 269    |
| 大学戦略経費等<br>University Strategic Programs       | 883    |
| 施設整備事業費<br>University Facilities Maintenance   | 157    |
| 寄附金事業費<br>Programs                             | 150    |
| 収入見合経費<br>Expenses for Revenue Commensurate    | 127    |
| 合 計 Total                                      | 13,808 |

## 平成 26 年度知的財産創出状況

### Inventions and Patents in 2014

| 部局 Faculties                           | 発明件数 Number of Inventions | 産業財産権出願 Number of Intellectual Property |
|--|---------------------------|---|
| 人文社会科学部 Humanities and Social Sciences | 0                         | 0                                       |
| 教育学部 Education                         | 1                         | 0                                       |
| 工学部 Engineering                        | 39                        | 25                                      |
| 農学部 Agriculture                        | 10                        | 10                                      |
| その他 Others                             | 2                         | 1                                       |
| 計 Total                                | 52                        | 36                                      |

※ ロイヤルティ収入全学合計4,291千円(延べ50件中15件)  
Revenue from Royalties 4,291,000yen



# 科学研究費助成事業採択状況

Grants for Scientific Research

(単位：千円 Unit:1,000yen)

| 研究種目<br>Categories   | 平成26年度 2014  |              | 平成27年度内定状況 Tentative in 2015 |              |
|--|--------------|--------------|------------------------------|--------------|
|  | 件数<br>Number | 金額<br>Amount | 件数<br>Number                 | 金額<br>Amount |
| 新学術領域研究<br>Grant-in-Aid for Scientific Research on Innovative Areas      | 5            | 21,400       | 3                            | 10,300       |
| 基盤研究(S)<br>Grant-in-Aid for Scientific Research (S)                      | 1            | 30,800       | 1                            | 25,700       |
| 基盤研究(A)<br>Grant-in-Aid for Scientific Research (A)                      | 1            | 6,500        | 2                            | 14,800       |
| 基盤研究(B)<br>Grant-in-Aid for Scientific Research (B)                      | 20           | 64,900       | 17                           | 55,600       |
| 基盤研究(C)<br>Grant-in-Aid for Scientific Research (C)                      | 116          | 128,800      | 101                          | 110,300      |
| 挑戦的萌芽研究<br>Grant-in-Aid for Challenging Exploratory Research             | 18           | 17,600       | 16                           | 14,700       |
| 若手研究(A)<br>Grant-in-Aid for Young Scientists (A)                         | 1            | 6,900        | 1                            | 1,000        |
| 若手研究(B)<br>Grant-in-Aid for Young Scientists (B)                         | 20           | 22,300       | 18                           | 19,100       |
| 研究活動スタート支援<br>Grant-in-Aid for Research Activity Start-up                | 3            | 3,000        | 3                            | 2,058        |
| 奨励研究<br>Grant-in-Aid for Encouragement of Scientists                     | 4            | 2,000        | 1                            | 300          |
| 研究成果公開促進費<br>Grant-in-Aid for Publication of Scientific Research Results | 0            | 0            | 1                            | 1,000        |
| 合 計 Total  | 189          | 304,200      | 164                          | 254,858      |

# 平成 26 年度外部資金等受入状況

Funds from Other Sources in 2014

(単位：千円 Unit:1,000yen)

| 部 局<br>Faculties  | 共同研究<br>Joint Research |              | 受託研究<br>Contract Research |              | 奨学寄付金<br>Grants and Endowments |              | 受託事業<br>Contract Project |              | 大学補助金<br>Specific Purpose Subsidies |              | 計<br>Total   |              |
|---|------------------------|--------------|---------------------------|--------------|--------------------------------|--------------|--------------------------|--------------|-------------------------------------|--------------|--------------|--------------|
|   | 件数<br>Number           | 金額<br>Amount | 件数<br>Number              | 金額<br>Amount | 件数<br>Number                   | 金額<br>Amount | 件数<br>Number             | 金額<br>Amount | 件数<br>Number                        | 金額<br>Amount | 件数<br>Number | 金額<br>Amount |
| 事務局<br>Administration Bureau                                      |                        |              |                           |              | 7                              | 27,798       | 3                        | 3,041        | 5                                   | 177,250      | 15           | 208,089      |
| 人文社会科学部<br>Humanities and Social Sciences                         |                        |              |                           |              | 3                              | 1,100        | 1                        | 732          |                                     |              | 4            | 1,832        |
| 教育学部<br>Education   | 9                      | 6,929        | 2                         | 3,522        | 3                              | 1,164        | 4                        | 25,143       |                                     |              | 18           | 36,758       |
| 附属学校<br>Affiliated Schools  |                        |              |                           |              | 10                             | 2,335        |                          |              |                                     |              | 10           | 2,335        |
| 工学部<br>Engineering  | 126                    | 128,545      | 62                        | 348,734      | 70                             | 55,140       | 10                       | 65,760       | 5                                   | 86,396       | 273          | 684,577      |
| 農学部<br>Agriculture  | 31                     | 24,377       | 33                        | 160,881      | 31                             | 18,759       | 7                        | 46,491       | 1                                   | 2,700        | 103          | 253,209      |
| 地域防災研究センター<br>Research Center for Regional Disaster Management    |                        |              | 2                         | 6,300        | 1                              | 500          |                          |              |                                     |              | 3            | 6,800        |
| 平泉文化研究センター<br>Centre for Hiraizumi Studies                        | 1                      | 250          | 1                         | 80           |                                |              |                          |              |                                     |              | 2            | 330          |
| 三陸水産研究センター<br>Sanriku Fisheries Research Center                   |                        |              |                           |              | 1                              | 3,000        |                          |              |                                     |              | 1            | 3,000        |
| 教育推進機構<br>Center for Teaching, Learning and Career Development    |                        |              |                           |              | 1                              | 540          |                          |              |                                     |              | 1            | 540          |
| 研究推進機構<br>Organization for Research Promotion                     |                        |              | 1                         | 78,992       | 1                              | 1,000        | 1                        | 600          | 1                                   | 27,469       | 4            | 108,061      |
| 地域連携推進機構<br>Organization for Regional Cooperation                 | 5                      | 2,500        | 1                         | 3,000        | 1                              | 50           | 10                       | 56,607       | 1                                   | 7,083        | 18           | 69,240       |
| 三陸復興推進機構<br>Organization for Revitalization of the Sanriku Region |                        |              | 3                         | 16,158       |                                |              | 1                        | 4,082        | 1                                   | 3,450        | 5            | 23,690       |
| 合 計 Total   | 172                    | 162,601      | 105                       | 617,668      | 129                            | 111,387      | 37                       | 202,457      | 14                                  | 304,348      | 457          | 1,398,465    |

千円未満は非表示

Amounts less than ¥1,000 not shown.

# 主な大型教育研究プロジェクト採択状況

## Main Projects

(単位：千円 Unit:1,000yen)

| プロジェクト名 Title of Projects   | 平成26年度受入金額<br>Revenues in 2014 | 事業期間<br>Term of Project |
|---|--------------------------------|-------------------------|
| 戦略的イノベーション創造プログラム<br>Cross-ministerial Strategic Innovation Promotion Program   | 78,993                         | 2014～                   |
| 革新的設計生産技術分子接合技術による革新的ものづくり製造技術の研究開発<br>Research/development of Japanese Monozukuri Manufacturing Technology through Innovative Industrial and Molecular Bonding Technologies                                  |                                |                         |
| 戦略的イノベーション創造プログラム<br>Cross-ministerial Strategic Innovation Promotion Program   | 1,8000                         | 2014～                   |
| ウイルスベクターを利用した果樹類の開花促進・世代促進技術の開発<br>Development of Fruit-breeding Technologies for Accelerating Flowering and Reducing Generation Time by Using Virus Vectors  |                                |                         |
| 戦略産業雇用創造プロジェクト<br>Project for Creative Strategic Industrial Employment  | 12,073                         | 2014～                   |
| コバルト合金等新素材とその加工技術に関する研究開発<br>Research/development of Cobalt Alloy and Other New Materials and Their Processing Technologies   |                                |                         |
| 橋渡し研究加速ネットワークプログラム(研究開発施設共用等促進費補助金)<br>Translational Research Network Program   | 37,000                         | 2014～                   |
| 「失明患者の視機能再建」における毒性試験(GLP及び非GLP)及び治療用製剤の安定性試験<br>Toxicity Study (GLP / non-GLP) for Restoring Visual Properties of Blind Persons and Stability Study of Therapeutic Chemicals                                  |                                |                         |
| 課題設定型産業技術開発費助成事業<br>Grants for Problem Specific Industrial Technology Development   | 17,369                         | 2013～                   |
| 使用済みモーターから的高性能レアアース磁石リサイクル技術開発<br>Development of Recycling Technology for High-performance Rare Earth Magnets in Used Motors  |                                |                         |
| 固体高分子形燃料電池実用化推進技術開発(エネルギーイノベーションプログラム)<br>Development of Polymer Electrolyte Fuel Cells for Practical Use (Energy Innovation Program)   | 23,673                         | 2013～                   |
| 定置用燃料電池システムの低コスト化のためのMEA高性能化(高濃度CO耐性アノード触媒の開発)<br>Performance Enhancement of MEA for Cost Reduction of Stationary Fuel Cell Systems (Development of Anode Catalysts Tolerant of High Concentration CO)        |                                |                         |
| 戦略的創造研究推進事業 チーム型研究<br>Strategic Innovative Research: Team research  | 13,831                         | 2013～                   |
| 高選択的酸化燃料電池システムの開発<br>Development of Highly Selective Oxide Fuel Cell Systems  |                                |                         |
| 戦略的創造研究推進事業 先端的低炭素化技術開発<br>Strategic Innovative Research: Development of Advanced Low Carbon Technology   | 25,675                         | 2013～                   |
| 正極構造の最適化<br>Optimization of Cathode Structure   |                                |                         |
| 科学技術人材育成費補助事業「女性研究者研究活動支援事業(拠点型)」<br>Grants for the Development of Human Resources in Science and Technology "Program to Support Research Activities of Female Researchers (hub type)"                        | 15,000                         | 2013～                   |
| 女性研究者研究活動支援事業(拠点型)<br>Program to Support Research Activities of Female Researchers (hub type)   |                                |                         |
| 産業界のニーズに対応した教育改善・充実体制整備事業<br>Program to Improve Education and Establish a Framework for Academia-Industry Cooperation to Meet the Needs of Industry   | 10,198                         | 2013～                   |
| 産業界のニーズに対応した教育改善・充実体制整備事業<br>Program to Improve Education and Establish a Framework for Academia-Industry Cooperation to Meet the Needs of Industry   |                                |                         |
| 地(知)の拠点整備事業(大学改革推進等補助金)<br>Center of Community  | 53,000                         | 2013～                   |
| 地域と創る「いわて協創人材育成+地域定着」プロジェクト<br>Iwate Leaders Development Project (ILDf) for Collaboration and Creativity with the Iwate Community   |                                |                         |
| 産学連携イノベーション促進事業費補助金<br>R&D Subsidiary Program for Promotion of Academia-industry Cooperation  | 300,000                        | 2013～<br>(金額は事業期間総額)    |
| 次世代ものづくり革新を支える基盤技術開発・人材育成拠点形成事業<br>Program to Develop Basic Manufacturing Technologies and Create a Base for Human Resources to Support Next Generation Manufacturing Innovations                             |                                |                         |
| 革新型蓄電池先端科学基礎研究事業<br>Research & Development Initiative for Scientific Innovation of New Generation Batteries   | 17,363                         | 2012～                   |
| 革新型蓄電池先端科学基礎研究開発<br>Research & Development Initiative for Scientific Innovation of New Generation Batteries   |                                |                         |
| 繁殖サイクルの短縮や受胎率向上のための技術開発委託事業<br>Commissioned Research and Development Project for Shortening Reproduction Cycle and Improving Conception Rate of Domestic Animals  | 13,000                         | 2012～                   |
| 末梢血球に反映される生殖周期の影響評価に基づく超早期妊娠診断法の開発<br>Development of a Very Early Test for Pregnancy Based on a Reproductive-cycle-impact Assessment of Peripheral Blood Cells  |                                |                         |
| 環境技術等研究開発推進事業費補助金大学発グリーンイノベーション創出事業<br>Green Network Excellence (GRENE)   | 14,000                         | 2011～                   |
| グリーントライボイノベーションネットワーク<br>Green Tribo Innovation Network   |                                |                         |
| 農林水産業・食品産業科学技術研究推進事業<br>Promotion of Scientific Research for Agriculture, Forestry, and Fishery Industries and Food Industries  | 27,000                         | 2011～                   |
| 植物潜在性ウイルスの機能を利用した生物系特定産業の新技術創出<br>Research for Bio-oriented New Technology Using Plant Latent Virus Vectors   |                                |                         |
| 先駆的医薬品・医療機器研究発掘支援事業<br>Support Program for Discovering Research Topics in Advanced Medicine and Medical Equipment   | 34,200                         | 2010～                   |
| 遺伝子導入による視覚再建研究<br>Research on Restoration of Vision by DNA Injections   |                                |                         |
| 生きた証プロジェクト推進事業<br>Proof of One's Life Project   | 21,627                         | 2014～                   |
| 東北マリンサイエンス拠点形成事業<br>Formation of Tohoku Marine Science Center   | 20,925                         | 2012～                   |
| 三陸沿岸域の特性やニーズを基盤とした海藻産業イノベーション(褐藻素材を用いた機能性食品開発)<br>Innovation Strategies for Seaweed Industries Based on the Special Characteristics and Needs of the Sanriku Coast  |                                |                         |
| 復興促進プログラム(マッチング促進)タイプII<br>Reconstruction Facilitation Program (promotion of matching) Type II  | 16,926                         | 2012～                   |
| レアメタルフリー酸化亜鉛系紫外線発光ダイオードの実用化<br>Practical Uses for Rare-metal-free Zinc Oxide UV LEDs  |                                |                         |
| 復興促進プログラム(産学共創)<br>Reconstruction Facilitation Program (Co-creation between industry and academia)  | 26,451                         | 2012～                   |
| 交流電場を用いた水産物の鮮度保持および熟成・ドリップレス解凍技術開発とメカニズム解明<br>Technical Development for the Use of Electric Fields to Maintain Freshness in Marine Products and for Dripless Defrosting, with Clarification of this Mechanism |                                |                         |
| 地域イノベーション戦略支援プログラム(東日本大震災復興支援型)<br>Regional Innovation Strategy Support Program   | 67,200                         | 2012～                   |
| いわて環境と人にやさしい次世代モビリティ開発拠点<br>Development of the Next Generation Automobile in Iwate - Low Emissions, Safety, Comfort and Convenience   |                                |                         |
| 東北マリンサイエンス拠点形成事業<br>Formation of Tohoku Marine Science Center   | 12,545                         | 2011～                   |
| 東北マリンサイエンス拠点形成事業<br>Formation of Tohoku Marine Science Center   |                                |                         |
| 学びを通じた被災地のコミュニティ再生支援事業<br>Project of Learning-Based Recovery Assistance for Communities in Disaster Area 2011   | 27,977                         | 2011～                   |
| スポーツ・レクリエーション活動<br>Sports and Recreation Activities Assistance  |                                |                         |
| 大学等における地域復興のためのセンター的機能整備事業<br>Project for Enhancing Leadership of Universities for Local Reconstruction   | 13,600                         | 2011～                   |
| いわての教育及びコミュニティ形成復興支援事業<br>Project for Reconstruction Assistance for Education and Community Formation in Iwate  |                                |                         |
| 大学等における地域復興のためのセンター的機能整備事業<br>Project for Enhancing Leadership of Universities for Local Reconstruction   | 85,452                         | 2011～                   |
| 「三陸沿岸地域の「なりわい」の再生・復興事業」<br>Project for Recovery and Reconstruction of NARIWAI in Sanriku Coast Area   |                                |                         |
| 複合デバイス技術研究開発推進事業<br>Operations to Research and Develop Composite Device Technology  | 20,000                         | 2011～                   |
| 基盤技術高度化推進事業<br>Operations to Advance the Improvement of Basic Technology  | 14,472                         | 2011～                   |
| 鋳造技術高度化支援事業<br>Operations to Advance the Improvement of Casting Technology  | 10,800                         | 2011～                   |





# 平成 27 年度公開講座

Open Lectures in 2015

| 開催月 Schedule            | 講座名 Title of Open Lectures   |
|-------------------------|--|
| 5月 May                  | 中・高校生のための棒高跳 Pole Vault Class for Junior High School and High School Students  |
|                         | がんちゃん中1サッカーリーグ Ganchan Soccer League for Seventh Graders   |
|                         | 「入門・単元学習」国語教育 “Introduction/Unit Learning” Japanese Language Education   |
| 6月 June                 | インドネシアの音楽と舞踊～ガムラン体験&コンサート～ Music and Dancing of Indonesia – Gamelan (Indonesian ensemble music) experience & concert   |
|                         | しっかり知ろう:加熱は完璧な食品安全確保法ではありません Let's Learn: Heating is not a perfect solution to secure food safety.   |
|                         | フィールドセミナー ー春の植物観察会ー Field Seminar – Observation of Spring Plants   |
|                         | 自分ではわからないレベルの健康の変化を測る Measuring Unnoticed Changes to One's Health  |
| 7月 July                 | コーチのためのサッカーC級コース Practical Skills Class for C-Grade Soccer Coaches   |
|                         | 農学部4課程(農学生命・応用生物化学・共生環境・動物科学)の実験講座 Science Experiment Lecture: Agro-biosciences, Biological Chemistry and Food Sciences, Environmental Sciences for Sustainability, Animal Sciences                                  |
|                         | 高校生のための欧米の文学 European and American Literature for High School Students   |
| 8月 August               | 親子による造形遊び(夏) Family Craft Play   |
|                         | 少年少女のためのバスケットボール Basketball Class for Boys & Girls   |
|                         | 哲学者 内山 節氏を迎えての第10回「哲学の森」 The 10th “Philosophy in the Forest” with Philosopher Dr. Takashi Uchiyama   |
|                         | 最新のものづくり技術と将来の展望(次世代材料・先端生産技術・次世代移動体〜) Cutting-edge Japanese Monozukuri Manufacturing Technology and its Future Prospects (Next generation materials, advanced production technology, next generation mobile system) |
|                         | 牧場体験 「牛とふれあい、トラクターに乗ろう」 Farm Experience: Meet cows and ride tractors   |
| 10月 October             | 地域政策入門 ー三陸復興ー Introduction to Regional Policy – Reconstructing Sanriku   |
|                         | フィールドセミナー ー秋の植物観察会ー Field Seminar – Observation of Autumn Plants   |
|                         | 高校生のための欧米の文学(久慈会場) European and American Literature for High School Students   |
| 11月 November            | 少年少女のための陸上競技 Track and Field Class for Boys & Girls  |
|                         | フィールドセミナー ーウオッチングビンゴをしながら親子で楽しむ秋の森ー Field Seminar – “Watching Bingo” with families in the autumn forest  |
|                         | 牧場機械VS山の機械体験 Hands-on Experience in Operating Machines for Agriculture and Forestry  |
| 12月 December            | 親子による造形遊び(冬) Family Craft Play   |
| H28年<br>2月 February     | コーチのためのサッカーD級コース Practical Skills Class for D-Grade Soccer Coaches   |
|                         | かんじきをはいて冬の森を歩こう Snowshoe Walking in the Winter Forest  |
| H28年<br>3月 March        | 御明神の山を歩こう Let's Explore Mountains of Omyojin   |
|                         | フィールドセミナー ー春をむかえる森をみるー Field Seminar – Forest Observation in Early Spring  |
| 通年 All Through the Year | 教養と実用の英語活用講座 English Class (Advanced Level)  |

# 土地及び建物

## Land and Buildings

| 区 分<br>Breakdown           |  |   |  | 土 地<br>Land | 建物(延面積)<br>Building (Floor-Space) |
|----------------------------|--|---|--|-------------|-----------------------------------|
| 盛岡市<br>Morioka City Area   | 上田地区<br>Ueda Region  | 事務局<br>Administration Bureau                                |  | 428,271㎡    | 13,046㎡                           |
|                            |  | 人文社会科学部<br>Humanities and Social Sciences                   |  |             | 10,470㎡                           |
|                            |  | 教育学部<br>Education   |  |             | 16,844㎡                           |
|                            |  | 工学部<br>Engineering  |  |             | 39,872㎡                           |
|                            |  | 農学部<br>Agriculture  |  |             | 32,677㎡                           |
|                            |  | 図書館<br>University Library                                   |  |             | 9,089㎡                            |
|                            |  | 情報基盤センター<br>Super-Computing and Information Sciences Center |  |             | 684㎡                              |
|                            |  | ミュージアム本館<br>Museum  |  |             | 548㎡                              |
|                            |  | 地域連携推進機構<br>Organization for Regional Cooperation           |  |             | 3,532㎡                            |
|                            |  | RI総合実験センター<br>Radioisotope Research Center                  |  |             | 522㎡                              |
|                            |  | 国際交流会館<br>International House                               |  |             | 1,013㎡                            |
|                            |  | 第一体育館<br>Gymnasium I  |  |             | 2,615㎡                            |
|                            |  | 第二体育館<br>Gymnasium II                                       |  |             | 1,524㎡                            |
|                            |  | 屋内プール<br>Indoor Swimming Pool                               |  |             | 1,920㎡                            |
|                            |  | 学生会館・食堂<br>Hall and Cafeterias                              |  |             | 4,962㎡                            |
|                            |  | 学寮(自啓・同袍寮)<br>Dormitories                                   |  |             | 5,309㎡                            |
|                            |  | 課外活動施設<br>Extracurricular Facilities                        |  |             | 2,543㎡                            |
|                            |  | 宿泊施設「桐丘荘」<br>Guest House "Tokyuso"                          |  |             | 425㎡                              |
|                            | 計<br>Total   |   | 428,271㎡                                     | 147,594㎡    |                                   |
|                            | 高松地区<br>Takamatsu Region   | 学生寮(北謳・紅梅寮)<br>Dormitories                                  |  | 13,238㎡     | 5,737㎡                            |
|                            | 加賀野地区<br>Kagano Region   | 教育学部附属小学校<br>Elementary School                              |  | 17,807㎡     | 7,029㎡                            |
|                            |  | 教育学部附属幼稚園<br>Kindergarten                                   |  | 32,294㎡     | 979㎡                              |
|                            |  | 教育学部附属中学校<br>Junior High School                             |  |             | 6,171㎡                            |
|                            |  | 計<br>Total  |  | 50,101㎡     | 14,179㎡                           |
|                            | 東安庭地区<br>Higashi Aniwa Region  | 教育学部附属特別支援学校<br>School for Students with Special Needs      |  | 19,603㎡     | 4,931㎡                            |
|                            | 職員宿舎<br>Housing for Personnel  |   |  | 19,497㎡     | 8,579㎡                            |
|                            | 盛岡市計<br>Total : Morioka City   |   |  | 530,710㎡    | 181,020㎡                          |
| 滝沢市<br>Takizawa City       | 附属寒川<br>フィールドサイエンス<br>教育研究センター<br>Field Science Center   | 都市近郊<br>フィールドステーション<br>Suburb Field Station                 | 滝沢農場<br>Takizawa University Research Farm    | 438,979㎡    | 4,609㎡                            |
|                            |  |   | 滝沢演習林<br>Takizawa University Research Forest | 2,805,168㎡  | 917㎡                              |
|                            |  |   | 計<br>Total                                   | 3,244,147㎡  | 5,526㎡                            |
| 雫石町<br>Shizukuishi Section |  | 中山間<br>フィールドステーション<br>Rural Field Station                   | 御明神牧場<br>Omyojin University Research Farm    | 543,179㎡    | 3,096㎡                            |
|                            |  |   | 御明神演習林<br>Omyojin University Research Forest | 10,403,382㎡ | 10㎡                               |
|                            |  |   | 計<br>Total                                   | 10,946,561㎡ | 3,106㎡                            |
| 釜石市<br>Kamaishi city       | 三陸復興推進機構釜石サテライト<br>Organization for Revitalization of the Sanriku Region Kamaishi Satellite Office |   | (12,842㎡)                                    | 2,143㎡      |                                   |
| 合 計<br>Grand Total         |  |   |  | 14,721,418㎡ | 191,795㎡                          |

( )内は借地であるため合計には算入しない。

The number shown in the parentheses not be included within the grand total.



## 施設所在地及び電話番号

## Addresses and Telephone Numbers

| 施 設<br>Facilities   | 住 所<br>Address  | 郵便番号<br>Postal Code  | 電話番号<br>TEL                    |
|---|---|--|--------------------------------|
| 事務局<br>Administration Bureau  |   |  |                                |
| 総務企画部, 研究交流部, 財務部<br>General Administration and Planning, Research and Development Cooperation, Finance | 盛岡市上田三丁目18番8号<br>3-18-8 Ueda, Morioka, Iwate, Japan   | 020-8550   | 019-621-6006                   |
| 学務部 (学生センター)<br>Student Services  | 盛岡市上田三丁目18番34号<br>3-18-34 Ueda, Morioka, Iwate, Japan   | 020-8550   | 019-621-6054                   |
| 人文社会科学部<br>Faculty of Humanities and Social Sciences  | 盛岡市上田三丁目18番34号<br>3-18-34 Ueda, Morioka, Iwate, Japan   | 020-8550   | 019-621-6704                   |
| こころの相談センター<br>Counseling Center   | 盛岡市上田三丁目18番34号<br>3-18-34 Ueda, Morioka, Iwate, Japan   | 020-8550   | 019-621-6848                   |
| 教育学部<br>Faculty of Education  | 盛岡市上田三丁目18番33号<br>3-18-33 Ueda, Morioka, Iwate, Japan   | 020-8550   | 019-621-6504                   |
| 附属教育実践総合センター<br>Clinical Research Center for Child Development and Educational Practices                | 盛岡市上田三丁目18番33号<br>3-18-33 Ueda, Morioka, Iwate, Japan   | 020-8550   | 019-621-6640                   |
| 附属自然観察園<br>Nature Center  | 盛岡市上田三丁目18番33号<br>3-18-33 Ueda, Morioka, Iwate, Japan   | 020-8550   | 019-621-6504                   |
| 附属幼稚園<br>Kindergarten   | 盛岡市加賀野三丁目9番1号<br>3-9-1 Kagano, Morioka, Iwate, Japan  | 020-0807   | 019-622-4691                   |
| 附属小学校<br>Elementary School  | 盛岡市加賀野二丁目6番1号<br>2-6-1 Kagano, Morioka, Iwate, Japan  | 020-0807   | 019-623-7278                   |
| 附属中学校<br>Junior High School   | 盛岡市加賀野三丁目9番1号<br>3-9-1 Kagano, Morioka, Iwate, Japan  | 020-0807   | 019-623-4241                   |
| 附属特別支援学校<br>School for Students with Special Needs  | 盛岡市東安庭三丁目4番20号<br>3-4-20 Higashianiwa, Morioka, Iwate, Japan  | 020-0824   | 019-651-9002                   |
| 工学部<br>Faculty of Engineering   | 盛岡市上田四丁目3番5号<br>4-3-5 Ueda, Morioka, Iwate, Japan   | 020-8551   | 019-621-6304                   |
| 附属融合化もつくり研究センター<br>Research Center for Creative Combined Manufacturing Technology                       | 盛岡市上田四丁目3番5号<br>4-3-5 Ueda, Morioka, Iwate, Japan   | 020-8551   | 019-621-6304                   |
| 金型技術研究センター<br>Research Center for Die and Mold Technology   | 盛岡市上田四丁目3番5号<br>4-3-5 Ueda, Morioka, Iwate, Japan<br>(北上市相去町山田2番地35号)<br>(2-35 Aisaricho Yamada, Kitakami, Iwate, Japan)          | 020-8551<br>(024-0051)   | 019-621-6304<br>(0197-67-0585) |
| 鋳造技術研究センター<br>Research Center for Casting Technology  | 盛岡市上田四丁目3番5号<br>4-3-5 Ueda, Morioka, Iwate, Japan<br>(奥州市水沢区羽田町字明正131番地)<br>(131 Hadacho myosho, Mizusawa-ku, Oshu, Iwate, Japan) | 020-8551<br>(023-0132)   | 019-621-6304<br>(0197-22-8421) |
| 複合デバイス技術研究センター<br>Research Center for Composite Device Technology                                       | 盛岡市上田四丁目3番5号<br>4-3-5 Ueda, Morioka, Iwate, Japan<br>(花巻市二枚橋第5地割6-3)<br>(5-6-3 Nimaibashi, Hanamaki, Iwate, Japan)                | 020-8551<br>(025-0312)   | 019-621-6304<br>(0198-30-1172) |
| 附属ソフトパス工学総合研究センター<br>Soft-Path Engineering Research Center  | 盛岡市上田四丁目3番5号<br>4-3-5 Ueda, Morioka, Iwate, Japan   | 020-8551   | 019-621-6304                   |
| ものづくりエンジニアリングファクトリー<br>Monozukuri-Engineering Factory   | 盛岡市上田四丁目3番5号<br>4-3-5 Ueda, Morioka, Iwate, Japan   | 020-8551   | 019-621-6304                   |
| 農学部<br>Faculty of Agriculture   | 盛岡市上田三丁目18番8号<br>3-18-8 Ueda, Morioka, Iwate, Japan   | 020-8550   | 019-621-6103                   |
| 附属寒の山<br>山田自然観察園<br>Yamaoka Natural Observation Garden  | 都市近郊フィールド<br>ステーション<br>Suburb Field Station   | 滝沢農場<br>Takizawa University Research Farm<br>滝沢演習林<br>Takizawa University Research Forest  | 020-0611<br>019-688-4021       |
|   | 中山間フィールド<br>ステーション<br>Rural Field Station   | 御明神牧場<br>Omyojin University Research Farm<br>御明神演習林<br>Omyojin University Research Forest  | 020-0581<br>019-692-3031       |
|   |   | 岩手都電石町大字御明神第8地割字大石野<br>Oshino, Omyojin 8, Shizukuishi, Iwate-gun, Iwate, Japan<br>岩手都電石町大字御明神第8地割字大石野<br>Oshino, Omyojin 8, Shizukuishi, Iwate-gun, Iwate, Japan | 020-0581<br>019-692-3541       |
| 附属動物病院<br>Veterinary Teaching Hospital  | 盛岡市上田三丁目18番8号<br>3-18-8 Ueda, Morioka, Iwate, Japan   | 020-8550   | 019-621-6238                   |
| 附属寒冷バイオフィロントピア研究センター<br>Cryobiofrontier Research Center   | 盛岡市上田三丁目18番8号<br>3-18-8 Ueda, Morioka, Iwate, Japan   | 020-8550   | 019-621-6240                   |
| 附属動物医学食品安全教育研究センター<br>Food Animal Medicine and Food Safety Research Center                              | 盛岡市上田三丁目18番8号<br>3-18-8 Ueda, Morioka, Iwate, Japan   | 020-8550   | 019-621-6103                   |
| 附属植物園<br>Botanical Garden   | 盛岡市上田三丁目18番8号<br>3-18-8 Ueda, Morioka, Iwate, Japan   | 020-8550   | 019-621-6103                   |
| 附属農業教育資料館<br>Historical Museum of Agricultural Education  | 盛岡市上田三丁目18番8号<br>3-18-8 Ueda, Morioka, Iwate, Japan   | 020-8550   | 019-621-6678                   |
| 大学院連合農学研究科<br>United Graduate School of Agricultural Sciences   | 盛岡市上田三丁目18番8号<br>3-18-8 Ueda, Morioka, Iwate, Japan   | 020-8550   | 019-621-6247                   |
| 地域防災研究センター<br>Research Center for Regional Disaster Management  | 盛岡市上田四丁目3番5号<br>4-3-5 Ueda, Morioka, Iwate, Japan   | 020-8551   | 019-621-6448                   |
| 平泉文化研究センター<br>Centre for Hiraizumi Studies  | 盛岡市上田三丁目18番33号<br>3-18-33 Ueda, Morioka, Iwate, Japan   | 020-8550   | 019-621-6529                   |
| 三陸水産研究センター<br>Sanriku Fisheries Research Center   | 金石市大字平田第三地割75-1<br>3-75-1 Heita, Kamaishi, Iwate, Japan   | 026-0001   | 0193-55-5691                   |
| 教育推進機構<br>Center for Teaching, Learning and Career Development (CTLCD)                                  | 盛岡市上田三丁目18番34号<br>3-18-34 Ueda, Morioka, Iwate, Japan   | 020-8550   | 019-621-6092                   |
| 研究推進機構<br>Organization for Research Promotion   | 盛岡市上田三丁目18番8号<br>3-18-8 Ueda, Morioka, Iwate, Japan   | 020-8550   | 019-621-6580                   |
| 地域連携推進機構<br>Organization for Regional Cooperation   | 盛岡市上田四丁目3番5号<br>4-3-5 Ueda, Morioka, Iwate, Japan   | 020-8551   | 019-621-6492                   |
| ミュージアム<br>Museum  | 盛岡市上田三丁目18番8号<br>3-18-8 Ueda, Morioka, Iwate, Japan   | 020-8550   | 019-621-6685                   |
| 入試センター<br>Admissions Center   | 盛岡市上田三丁目18番8号<br>3-18-8 Ueda, Morioka, Iwate, Japan   | 020-8550   | 019-621-6064                   |
| 教員養成支援センター<br>Teacher Training Promotion Center   | 盛岡市上田三丁目18番33号<br>3-18-33 Ueda, Morioka, Iwate, Japan   | 020-8550   | 019-621-6308                   |
| 情報基盤センター<br>Super-Computing and Information Sciences Center   | 盛岡市上田三丁目18番8号<br>3-18-8 Ueda, Morioka, Iwate, Japan   | 020-8550   | 019-621-6096                   |
| 保健管理センター<br>Health Care Center  | 盛岡市上田三丁目18番34号<br>3-18-34 Ueda, Morioka, Iwate, Japan   | 020-8550   | 019-621-6074                   |
| RI総合実験センター<br>Radioisotope Research Center  | 盛岡市上田三丁目18番8号<br>3-18-8 Ueda, Morioka, Iwate, Japan   | 020-8550   | 019-621-6093                   |
| 図書館<br>University Library   | 盛岡市上田三丁目18番8号<br>3-18-8 Ueda, Morioka, Iwate, Japan   | 020-8550   | 019-621-6082                   |
| 三陸復興推進機構<br>Organization for Revitalization of the Sanriku Region                                       | 盛岡市上田三丁目18番8号<br>3-18-8 Ueda, Morioka, Iwate, Japan<br>金石市大字平田第三地割75-1<br>3-75-1 Heita, Kamaishi, Iwate, Japan                    | 020-8550<br>026-0001   | 019-621-6629<br>0193-55-5691   |
| 金石サテライト<br>Kamaishi Satellite Office  | 久慈市川崎町1番1号<br>1-1 Kawasaki-cho, Kuji, Iwate, Japan  | 028-8030   | 090-2953-2519                  |
| 久慈エクステンションセンター<br>Kuji Extension Center   | 宮古市役所宮古市産業振興部<br>2-1 Shinkawacho, Miyako, Iwate, Japan  | 027-8501   | 090-2886-8887                  |
| 宮古エクステンションセンター<br>Miyako Extension Center   | 大船渡市盛町字津津沢15<br>15 Utsunosawa, Sakurimachi, Ofunato, Iwate, Japan   | 022-8501   | 080-5745-9775                  |
| 大船渡エクステンションセンター<br>Ofunato Extension Center   | 盛岡市上田三丁目18番34号<br>3-18-34 Ueda, Morioka, Iwate, Japan   | 020-8550   | 019-621-6067                   |
| 国際連携室<br>International Liaison Center   | 盛岡市西下台町18番38号<br>18-38 Nishishitadaicho, Morioka, Iwate, Japan  | 020-0065   | 019-621-6036                   |
| 宿泊施設「桐丘荘」<br>Guest House, "Tokyuso"   | 盛岡市上田三丁目18番27号<br>3-18-27 Ueda, Morioka, Iwate, Japan   | 020-8550   | 019-621-6069                   |
| 国際交流会館<br>International House   | 盛岡市上田三丁目18番15号<br>3-18-15 Ueda, Morioka, Iwate, Japan   | 020-0066   | 019-621-6060                   |
| 学生寮<br>Dormitories  | 盛岡市高松四丁目17番18号<br>17-18 Takamatsu, Morioka, Iwate, Japan  | 020-0114   | 019-621-6060                   |
| 東京オフィス<br>Tokyo Office  | 千代田区日比谷公園1-3<br>Municipal Research Bldg. 5F 5F 1-3 Hibiya Koen, Chiyoda-ku, Tokyo   | 100-0012   | 03-3595-7103                   |



# 施設配置図

Campus Map

教育実践総合センター

Clinical Research Center for Child Development and Educational Practices

教育学部2号館

Faculty of Education

人文社会科学部1号館

Faculty of Humanities and Social Sciences

生物環境制御装置室

Bio-Environmental Research Center

寒冷バイオフィロンティア研究センター

Cryobiofrontier Research Center

自然エネルギー利用温室

Natural-energy Greenhouse

情報基盤センター

Super-Computing and Information  
Sciences Center

連合農学研究科

United Graduate School of  
Agricultural Sciences

旧正門(重要文化財)

Former Main Gate

旧門番所(重要文化財)

Former Security Guard Lodge

節子の井戸

SETSU KONOIDO

農業教育資料館(重要文化財)

Historical Museum for Agricultural Education

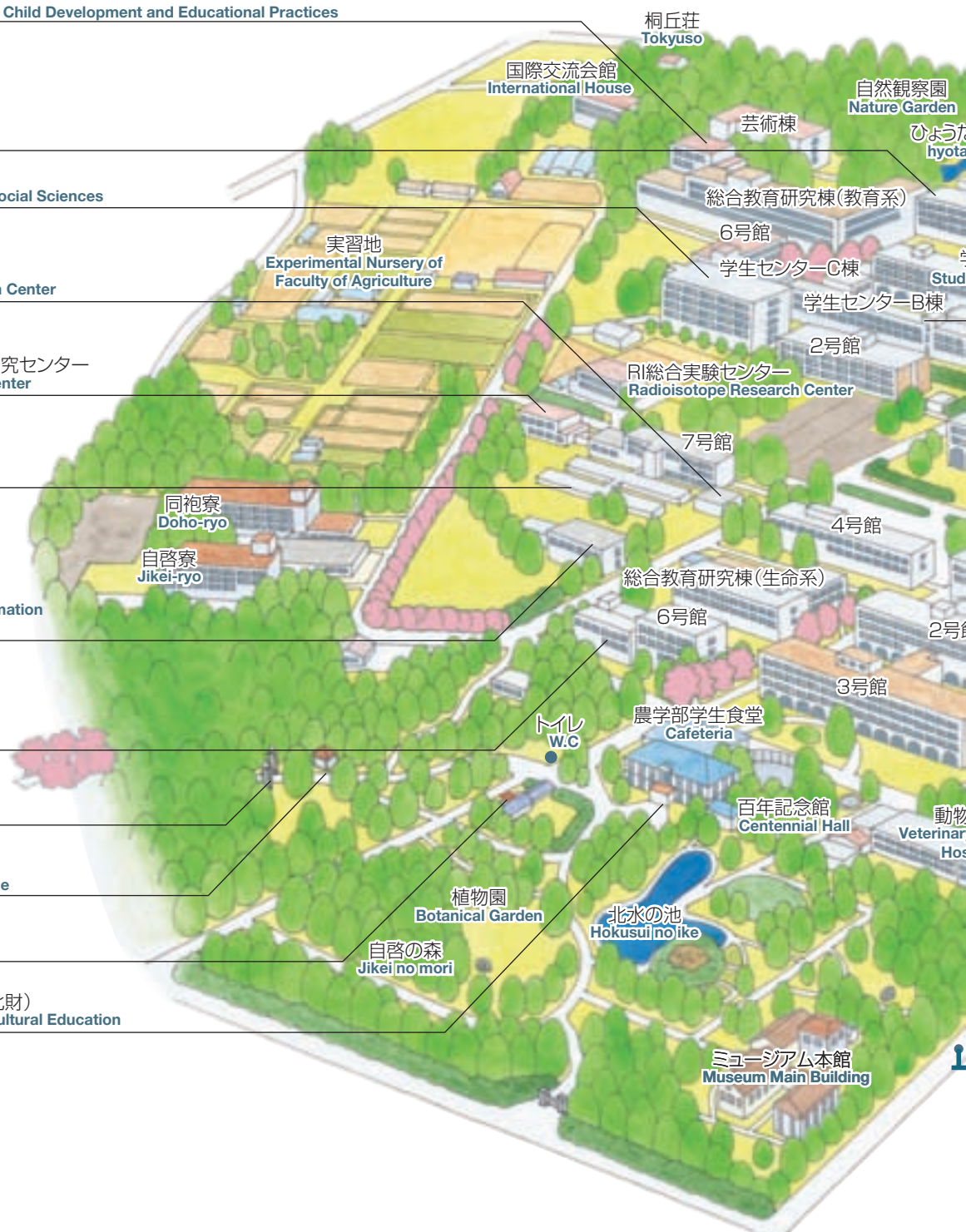

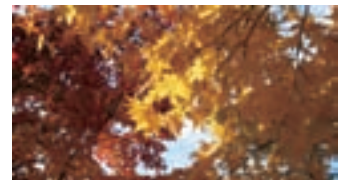

## 施設配置図 Campus Map

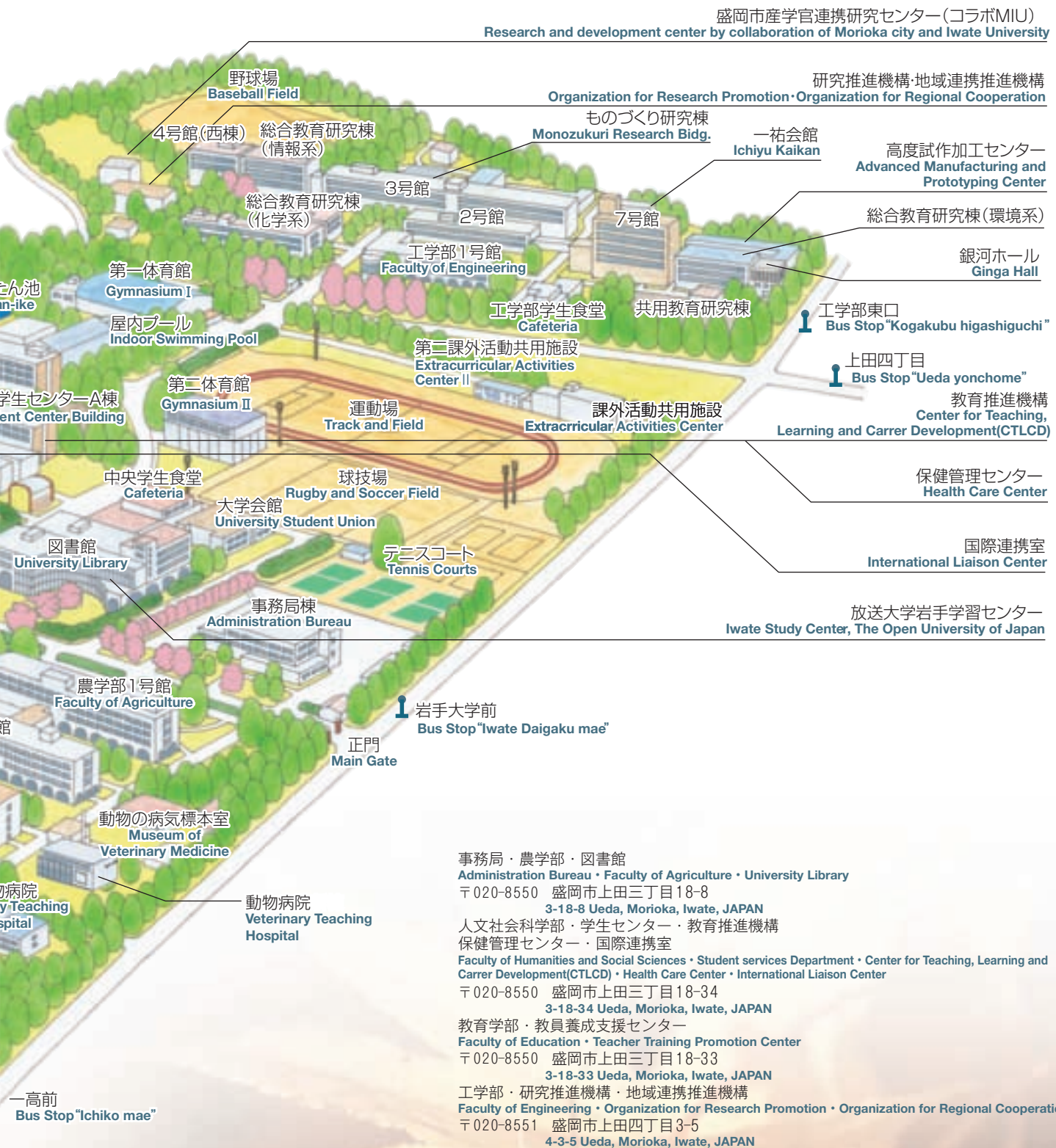

上田キャンパス：428,271 m<sup>2</sup>



# 位置図

## Location Maps

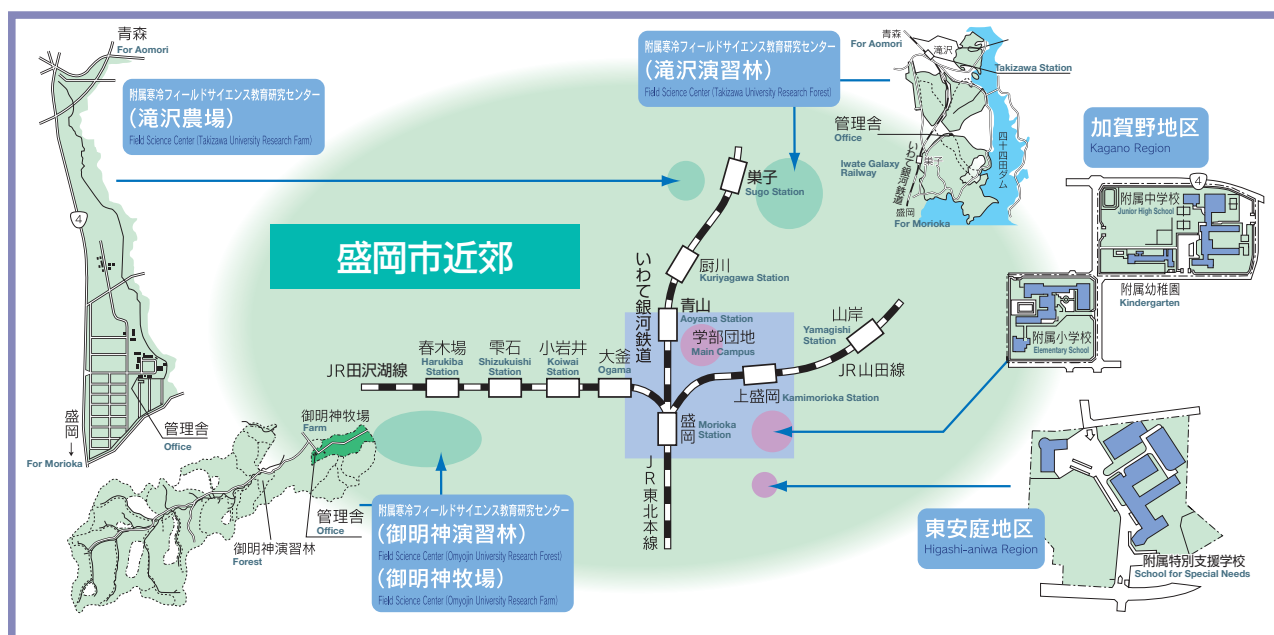
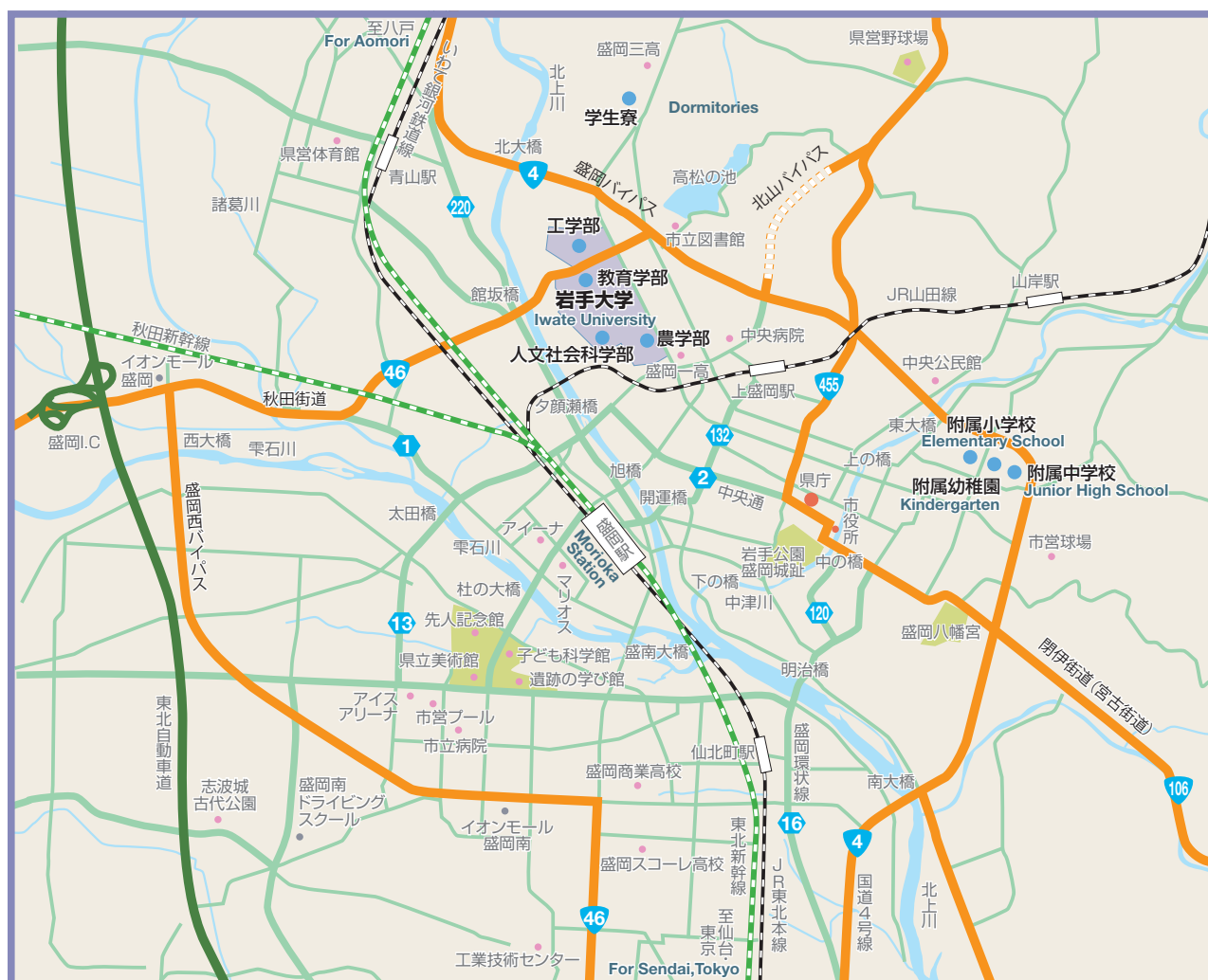

■岩手大学東京オフィス／千代田区日比谷公園1-3 盛岡市東京事務所内(5階) 514号室 Tokyo Office / Municipal Reserch Bldg. 5F 514, 1-3 Hibiya Koen, Chiyoda-ku, Tokyo





# 交通案内

Access to the University Offices

## 交通案内 Access to the University Offices

### ■バス利用 Bus 【盛岡駅から】 From Morioka Station

- ・事務局 Administration Bureau
- ・人文社会科学部 Faculty of Humanities and Social Sciences
- ・教育学部 Faculty of Education
- ・農学部 Faculty of Agriculture
- ・連合農学研究科 United Graduate School of Agricultural Sciences
- ・教育推進機構 Center for Teaching, Learning and Career Development (CTLCD)
- ・入試センター Admissions Center
- ・教員養成支援センター Teacher Training Promotion Center
- ・情報基盤センター Super-Computing and Information Sciences Center
- ・保健管理センター Health Care Center
- ・RI 総合実験センター Radiosotope Research Center
- ・図書館 University Library
- ・工学部 Faculty of Engineering
- ・研究推進機構 Organization for Research Promotion
- ・地域連携推進機構 Organization for Regional Cooperation

### バスターミナル11番のりば

岩手県交通バス 駅上田線「松園バスターミナル行き」又は、駅桜台団地線「桜台団地行き」に乗りし、「岩手大学前」で下車。

From Morioka Station Bus Depot Stop No.11, take a bus (Iwateken Kotsu) for "Matsuzono Bus Terminal" or "Sakuradai Danchi" and get off at "Iwatedaigaku mae".

### バスターミナル11番のりば

岩手県交通バス 駅上田線「松園バスターミナル行き」に乗りし、「上田四丁目」で下車、又は駅桜台団地線「桜台団地行き」に乗りし、「工学部東口」で下車。

From Morioka Station Bus Depot, take a bus (Iwateken Kotsu) for "Matsuzono Bus Terminal" and get off at "Ueda-yonchome", or take a bus (Iwateken Kotsu) for "Sakuradai Danchi" and get off at "Kogakubu higashiguchi".

### ■タクシー利用 Taxi

【盛岡駅から約2 km 約10分】

A taxi will bring you here in about 10 minutes from Morioka Station. (about 2 km)

### ■徒歩 Walking

【盛岡駅から約30分】

A 30-minutes walk from Morioka Station will bring you here.

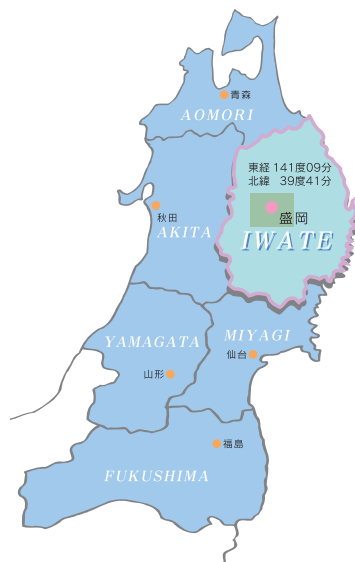

### 盛岡までのアクセス Access to Morioka

#### 【東北新幹線・秋田新幹線】 Tohoku shinkansen / Akita shinkansen

東京ー盛岡：2時間20分（はやぶさ） Tokyo - Morioka: 2h20m by "Hayabusa"

新青森ー盛岡：50分（はやぶさ） Shin-Aomori - Morioka: 50m by "Hayabusa"

秋田ー盛岡：1時間30分（こまち）

Akita - Morioka: 1h30m by "Komachi"

#### 【空路／いわて花巻空港（JAL）】 Air Line

大阪国際（伊丹）ー花巻：1時間25分

Osaka - Hanamaki: 1h25m

新千歳（札幌）ー花巻：55分

Sapporo - Hanamaki: 55m

名古屋（小牧）ー花巻：1時間10分

Nagoya - Hanamaki: 1h10m

福岡ー花巻：2時間

Fukuoka - Hanamaki: 2h

花巻空港ー盛岡駅

Hanamaki-Airport - Morioka Station: 50m by Bus

岩手県交通バス 50分

#### 【東北自動車道】 Tohoku Highway

青森ICー盛岡IC 2時間30分

Aomori IC - Morioka IC: 2h30m

秋田中央ICー盛岡IC 1時間30分

Akita-chuo IC - Morioka IC: 1h30m

仙台宮城ICー盛岡IC 2時間

Sendai-Miyagi IC - Morioka IC: 2h

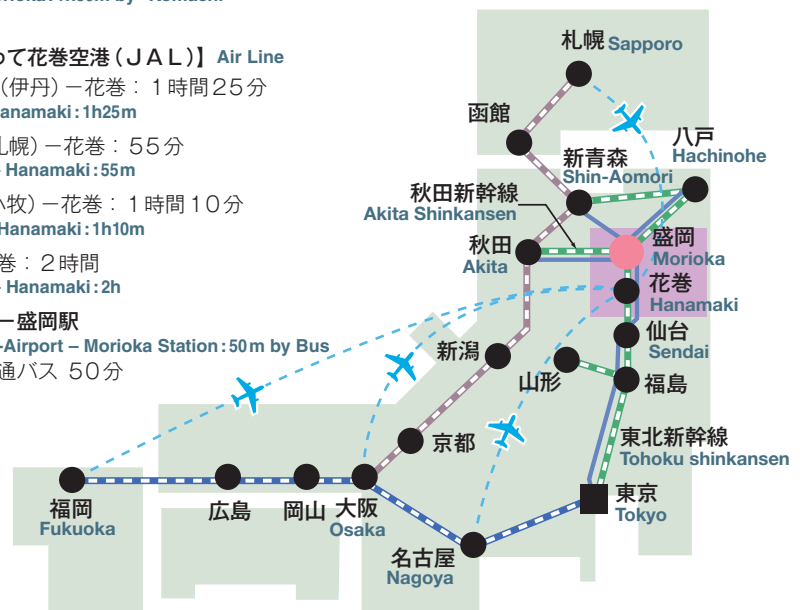

編集

**岩手大学広報室**

Edited by Public Relations Office,  
Iwate University

〒020-8550 盛岡市上田 3 丁目 18-8  
3-18-8, Ueda, Morioka, Iwate

TEL: 019-621-6015 FAX: 019-621-6014

**http : //www.iwate-u.ac.jp/**

この概要は岩手大学のホームページにも掲載しています。

平成 27 年 7 月発行 Issued in July 2015

この概要には岩手大学のキャンパスに息づく  
植物や動物の写真を掲載しています。



JQA-EM6618

上田キャンパス

